



ESTADO DE MINAS GERAIS
SECRETARIA DE ESTADO DE MEIO AMBIENTE E DESENVOLVIMENTO
SUSTENTÁVEL

Diretoria de Compras e Contratos

Versão v.30.11.2020.

Processo SEI nº 1370.01.0019671/2021-34

EDITAL DE LICITAÇÃO

PREGÃO ELETRÔNICO Nº 1371001 000015/2021
PROCESSO DE COMPRA Nº 1371001 000015/2021

Fornecimento de Bens com entrega IMEDIATA
Critério de Julgamento: menor preço
Modo de disputa: Aberto

Licitação exclusiva para ME, EPP e equiparados para os benefícios do Decreto Estadual nº 47.437/2018 e Lei Complementar nº 123/2006.

Objeto: Aquisição de uniformes, coletes, botas e bonés, que serão utilizados pelos servidores da Superintendência de Fiscalização para o desempenho de suas tarefas diárias, sob a forma de entrega integral conforme especificações, exigências e quantidades estabelecidas no Anexo I - Termo de Referência

EDITAL

1. PREÂMBULO
2. DO OBJETO
3. DO PEDIDO DE ESCLARECIMENTOS E DA IMPUGNAÇÃO DO ATO CONVOCATÓRIO
4. DAS CONDIÇÕES DE PARTICIPAÇÃO
5. DO CREDENCIAMENTO
6. DA APRESENTAÇÃO DA PROPOSTA E DOS DOCUMENTOS DE HABILITAÇÃO
7. DO PREENCHIMENTO DA PROPOSTA
8. DA SESSÃO DO PREGÃO E DO JULGAMENTO
9. DA APRESENTAÇÃO DE AMOSTRAS
10. DA VERIFICAÇÃO DA HABILITAÇÃO
11. DOS RECURSOS
12. DA REABERTURA DA SESSÃO PÚBLICA
13. DA ADJUDICAÇÃO E DA HOMOLOGAÇÃO

14. DA CONTRATAÇÃO
15. DA SUBCONTRATAÇÃO
16. DA GARANTIA FINANCEIRA DA EXECUÇÃO
17. DO PAGAMENTO
18. DAS SANÇÕES ADMINISTRATIVAS
19. DISPOSIÇÕES GERAIS

ANEXO DE EDITAL I - TERMO DE REFERÊNCIA DA LICITAÇÃO

ANEXO DE EDITAL II - MODELO DE PROPOSTA COMERCIAL PARA FORNECIMENTO DE BENS

ANEXO DE EDITAL III - MODELOS DE DECLARAÇÕES

ANEXO DE EDITAL IV - MINUTA DA AUTORIZAÇÃO DE FORNECIMENTO

ANEXO DE EDITAL V - DA AVALIAÇÃO DE FORNECEDORES

ANEXO DE EDITAL VI - RECIBO DE AMOSTRA

1. PREÂMBULO

O Estado de Minas Gerais, por intermédio da **SECRETARIA DE ESTADO DE MEIO AMBIENTE E DESENVOLVIMENTO SUSTENTÁVEL - SEMAD**, torna pública a realização de licitação na modalidade pregão eletrônico do tipo menor preço, no modo de disputa aberto, em sessão pública, por meio do site **www.compras.mg.gov.br**, visando a aquisição de uniformes, coletes, botas e bonés, que serão utilizados pelos servidores da Superintendência de Fiscalização para o desempenho de suas tarefas diárias, sob a forma de entrega integral conforme especificações, exigências e quantidades estabelecidas no Anexo I - Termo de Referência, nos termos da **Lei Federal** nº 10.520, de 17 de Julho de 2002 e da **Lei Estadual** nº. 14.167, de 10 de Janeiro de 2002 e do **Decreto Estadual** nº 48.012, de 22 de julho de 2020.

Este pregão será amparado pela **Lei Complementar** nº. 123, de 14 de dezembro de 2006 e pelas **Leis Estaduais** nº. 13.994, de 18 de setembro de 2001, nº. 20.826, de 31 de julho de 2013, pelos **Decretos Estaduais** nº. 45.902, de 27 de janeiro de 2012, nº 46.559, de 16 de julho de 2014, nº 47.437, 26 de junho de 2018, nº. 47.524, de 6 de novembro de 2018, nº. 37.924, de 16 de maio de 1996, Decreto nº 47.042, de 6 de setembro de 2016, pela **Resolução SEPLAG** nº 93, de 28 novembro de 2018, pelas **Resoluções Conjuntas SEPLAG/SEF** n.º 3.458, de 22 de julho de 2003 e nº 8.898 de 14 de junho 2013, pela **Resolução Conjunta SEPLAG/SEF/JUCEMG** n.º 9.576, de 6 de julho 2016, aplicando-se subsidiariamente, a **Lei Federal** nº **8.666**, de 21 de Junho de 1993, e as condições estabelecidas nesse edital e seus anexos, que dele constituem parte integrante e inseparável para todos os efeitos legais.

1.1. O pregão será realizado por Pregoeiro e Equipe de Apoio designados na RESOLUÇÃO SEMAD Nº 3085, 13 DE JULHO DE 2021.

1.1.1. A sessão de pregão terá início no dia **17 de agosto de 2021, às 9:30 horas**. Todas as referências de tempo no Edital, no aviso e durante a sessão pública, observarão obrigatoriamente o horário de Brasília - DF e, dessa forma, serão registradas no sistema e na documentação relativa ao certame.

1.2. A sessão de pregão será realizada no sítio eletrônico de compras do Governo do Estado de Minas Gerais: www.compras.mg.gov.br.

2. OBJETO

2.1. A presente licitação tem por objeto a aquisição de uniformes, coletes, botas e bonés, que serão utilizados pelos servidores da Superintendência de Fiscalização para o desempenho de suas tarefas diárias, sob a forma de entrega integral conforme especificações, exigências e quantidades estabelecidas no Anexo I - Termo de Referência, e de acordo com

as exigências e quantidades estabelecidas neste edital e seus anexos.

2.2. Em caso de divergência entre as especificações do objeto descritas no Portal de Compras e as especificações técnicas constantes no Anexo I - Termo de Referência, o licitante deverá obedecer a este último.

3. DO PEDIDO DE ESCLARECIMENTOS E DA IMPUGNAÇÃO DO ATO CONVOCATÓRIO

3.1. Os pedidos de esclarecimentos e os registros de impugnações referentes a este processo licitatório deverão ser enviados ao Pregoeiro, até 03 (três) dias úteis anteriores à data designada para abertura da sessão pública, exclusivamente por meio eletrônico, no site <http://www.compras.mg.gov.br/>.

3.1.1. Os pedidos de esclarecimento e registros de impugnação serão realizados, em caso de indisponibilidade técnica ou material do sistema oficial do Estado de Minas Gerais, alternativamente, via e-mail **licitacao.semad@meioambiente.mg.gov.br**, observado o prazo previsto no item 3.1.

3.1.2. É obrigação do autor do pedido de esclarecimento ou do registro de impugnação informar ao **Secretaria de Estado de Meio Ambiente e Desenvolvimento Sustentável - SEMAD** a indisponibilidade do sistema.

3.2. O pedido de esclarecimentos ou registro de impugnação pode ser feito por qualquer pessoa no Portal de Compras na página do pregão, em campo próprio (acesso via botão “Esclarecimentos/Impugnação”).

3.2.1. Nos pedidos de esclarecimentos ou registros de impugnação os interessados deverão se identificar (CNPJ, Razão Social e nome do representante que pediu esclarecimentos, se pessoa jurídica e CPF para pessoa física) e disponibilizar as informações para contato (endereço completo, telefone e e-mail).

3.2.2. Podem ser inseridos arquivos anexos com informações e documentações pertinentes as solicitações.

3.2.3. Após o envio da solicitação, as informações não poderão ser mais alteradas, ficando o pedido registrado com número de entrada, tipo (esclarecimento ou impugnação), data de envio e sua situação.

3.2.4. A resposta ao pedido de esclarecimento ou ao registro de impugnação também será disponibilizada via sistema. O solicitante receberá um e-mail de notificação e a situação da solicitação alterar-se-á para “concluída”.

3.3. O pregoeiro responderá no prazo de 02 (dois) dias úteis, contados da data de recebimento, e poderá requisitar subsídios formais aos responsáveis pela elaboração do edital e dos anexos.

3.4. Acolhida a impugnação, será definida e publicada nova data para a realização do certame.

3.5. As impugnações e pedidos de esclarecimentos não suspendem os prazos previstos no certame.

3.5.1. A concessão de efeito suspensivo à impugnação é medida excepcional e deverá ser motivada pelo pregoeiro, nos autos do processo de licitação.

3.6. As respostas aos pedidos de impugnações e esclarecimentos aderem a este Edital tal como se dele fizessem parte, vinculando a Administração e os licitantes.

3.7. Qualquer modificação no Edital exige divulgação pelo mesmo instrumento de publicação em que se deu o texto original, reabrindo-se o prazo inicialmente estabelecido, exceto quando, inquestionavelmente, a alteração não afetar a formulação das propostas.

3.8. As denúncias, petições e impugnações anônimas ou não fundamentadas não serão analisadas e serão arquivadas pela autoridade

competente.

3.9. A não impugnação do edital, na forma e tempo definidos nesse item, acarreta a decadência do direito de discutir, na esfera administrativa, as regras do certame.

3.10. Na contagem dos prazos estabelecidos neste edital, exclui-se o dia do início e inclui-se o do vencimento, e consideram-se os dias úteis. Só se iniciam e expiram os prazos em dia de expediente na Administração.

4. **DAS CONDIÇÕES DE PARTICIPAÇÃO**

4.1. Poderão participar deste Pregão interessados cujo ramo de atividade seja compatível com o objeto desta licitação, e que estejam com Credenciamento regular no termos do Decreto Estadual nº 47.524, de 6 de novembro de 2018 e Resolução SEPLAG nº 93, de 28 de novembro de 2018, no Cadastro Geral de Fornecedores – CAGEF.

4.1.1. A participação nos lotes **01, 02, 03, 04, 05 e 06** da presente licitação é limitada a licitantes enquadrados como beneficiários indicados no caput do art. 3º do Decreto Estadual nº 47.437, de 26 de junho de 2018;

4.1.1.1. Para fins de comprovação do porte do fornecedor deverá ser observado o disposto no item 5.6 deste edital.

4.2. É vedado a qualquer pessoa, física ou jurídica, representar mais de um licitante na presente licitação.

4.3. Para fins do disposto neste edital, o enquadramento dos beneficiários indicados no caput do art. 3º do Decreto Estadual nº 47.437, de 26 de junho de 2018 se dará da seguinte forma:

4.3.1. microempresa ou empresa de pequeno porte, conforme definido nos incisos I e II do caput § 4º do art. 3º da Lei Complementar Federal nº 123, de 14 de dezembro de 2006;

4.3.2. agricultor familiar, conforme definido na Lei Federal nº 11.326, de 24 de julho de 2006;

4.3.3. produtor rural pessoa física, conforme disposto na Lei Federal nº 8.212, de 24 de julho de 1991;

4.3.4. microempreendedor individual, conforme definido no § 1º do art. 18-A da Lei Complementar Federal nº 123, de 14 de dezembro de 2006;

4.3.5. sociedade cooperativa, conforme definido no art. 34 da Lei Federal nº 11.488, de 15 de junho de 2007, e no art. 4º da Lei Federal nº 5.764, de 16 de dezembro de 1971.

4.4. **NÃO PODERÃO PARTICIPAR** as empresas que:

4.4.1. Encontrarem-se em situação de falência, concurso de credores, dissolução, liquidação;

4.4.2. Enquadrarem-se como sociedade estrangeira não autorizada a funcionar no País;

4.4.3. Estiverem suspensas temporariamente de participar de licitações ou impedidas de contratar com a Administração, sancionadas com fundamento no art. 87, III, da Lei Federal nº 8.666, de 21 de junho de 1993;

4.4.4. Estiverem impedidas de licitar e contratar com o Estado de Minas Gerais, sancionadas com fundamento no art. 7º da Lei Federal nº 10.520, de 17 de julho de 2002;

4.4.5. Forem declaradas inidôneas para licitar e contratar com a Administração Pública Federal, Estadual ou Municipal, sancionadas com fundamento no art. 87, IV, da Lei Federal nº 8.666, de 21 de junho de 1993;

4.4.6. Empresas que tenham como proprietários controladores ou diretores membros dos poderes legislativos da União, Estados ou

Municípios ou que nelas exerçam funções remuneradas, conforme art. 54, II, "a", c/c art. 29, IX, ambos da Constituição da República;

4.4.7. Estiverem inclusas em uma das situações previstas no art. 9º da Lei Federal nº 8.666, de 21 de junho de 1993;

4.4.8. Empresas reunidas em consórcio.

4.5. A observância das vedações para não participação é de inteira responsabilidade do licitante que se sujeitará às penalidades cabíveis, em caso de descumprimento.

4.6. Como condição para participação no Pregão, a licitante assinalará, no momento de cadastramento de sua proposta, "sim" ou "não" em campo próprio do sistema eletrônico, relativo às seguintes declarações:

4.6.1. que cumpre os requisitos para a habilitação definidos no Edital e que a proposta apresentada está em conformidade com as exigências editalícias;

4.6.1.1. Alternativamente ao campo disposto no item 4.6.1, que, para fins de obtenção do tratamento diferenciado e simplificado de que trata a Lei Complementar 123, de 14 de dezembro de 2006 e o artigo 15 da Lei Estadual 20.826, de 31 de julho de 2013, registra que possui restrição no (s) documento (s) de regularidade fiscal, com o compromisso de que irá promover a sua regularização caso venha a formular o lance vencedor, cumprindo plenamente os demais requisitos de habilitação, conforme determina o inciso XIII do art. 9º da Lei Estadual nº 14.167/2002.

4.6.2. que inexistem fatos impeditivos para sua habilitação no certame, ciente da obrigatoriedade de declarar ocorrências posteriores;

4.7. Além das declarações prestadas via sistema, o licitante deverá anexar, juntamente com a documentação de habilitação, as seguintes declarações constantes do anexo III do Edital:

4.7.1. que cumpre os requisitos estabelecidos no artigo 3º da Lei Complementar nº 123, de 2006, estando apta a usufruir do tratamento favorecido estabelecido em seus arts. 42 a 49, quando for o caso;

4.7.2. que está ciente das condições contidas no Edital e seus anexos;

4.7.3. que não emprega menor de 18 anos em trabalho noturno, perigoso ou insalubre e não emprega menor de 16 anos, salvo menor, a partir de 14 anos, na condição de aprendiz, nos termos do artigo 7º, XXXIII, da Constituição;

4.7.4. que não possui, em sua cadeia produtiva, empregados executando trabalho degradante ou forçado, observando o disposto nos incisos III e IV do art. 1º e no inciso III do art. 5º da Constituição Federal;

5. DO CREDENCIAMENTO

5.1. Para acesso ao sistema eletrônico o fornecedor deverá credenciar-se, nos termos do Decreto Estadual nº 47.524, de 6 de novembro de 2018 e Resolução SEPLAG nº 93, de 28 de novembro de 2018, por meio do site www.compras.mg.gov.br, na opção **Cadastro de Fornecedores**, no prazo mínimo de 02 (dois) dias úteis antes da data da sessão do Pregão.

5.1.1. Cada fornecedor deverá credenciar, no mínimo, um representante para atuar em seu nome no sistema, sendo que o representante receberá uma senha eletrônica de acesso.

5.2. O credenciamento junto ao provedor do sistema implica a responsabilidade do licitante ou de seu representante legal e a presunção de sua capacidade técnica para realização das transações inerentes a este Pregão.

5.3. É de responsabilidade do cadastrado conferir a exatidão dos seus dados cadastrais no CAGEF e mantê-los atualizados junto aos órgãos responsáveis pela informação, devendo proceder, imediatamente, à correção

ou à alteração dos registros tão logo identifique incorreção ou aqueles se tornem desatualizados.

5.3.1. A não observância do disposto no subitem anterior poderá ensejar desclassificação no momento da habilitação.

5.4. O fornecimento da senha é de caráter pessoal e intransferível, sendo de inteira responsabilidade do fornecedor e de cada representante qualquer transação efetuada, não podendo ser atribuídos ao provedor ou ao gestor do sistema eventuais danos decorrentes do uso indevido da senha, ainda que por terceiros.

5.4.1. O fornecedor se responsabiliza por todas as transações realizadas em seu nome, assumindo como firmes e verdadeiras as propostas e os lances efetuados por seu representante, sendo que o credenciamento do representante do fornecedor implicará responsabilidade pelos atos praticados e a presunção de capacidade técnica para a realização das transações, sob pena da aplicação de penalidades.

5.5. Informações complementares a respeito do cadastramento serão obtidas no site www.compras.mg.gov.br ou pela Central de Atendimento aos Fornecedoros, via e-mail: cadastro.fornecedores@planejamento.mg.gov.br, com horário de atendimento de Segunda-feira à Sexta-feira das 08:00h às 16:00h.

5.6. O fornecedor enquadrado dentre aqueles listados no subitem 5.3 que desejar obter os benefícios previstos no Capítulo V da Lei Complementar Federal nº 123, de 14 de dezembro de 2006, disciplinados no Decreto Estadual nº.47.437, de 2018 e pela Resolução Conjunta SEPLAG/SEF/JUCEMG nº 9.576, de 6 de julho de 2016, deverá comprovar a condição de beneficiário no momento do seu credenciamento ou quando da atualização de seus dados cadastrais no Cadastro Geral de Fornecedoros - CAGEF, desde que ocorram em momento anterior ao cadastramento da proposta comercial.

5.6.1. Não havendo comprovação, no CAGEF, da condição de beneficiário até o momento do registro de proposta, o fornecedor não fará jus aos benefícios listados no Decreto Estadual nº 47.437, de 26 de junho de 2018.

6. DA APRESENTAÇÃO DA PROPOSTA E DOS DOCUMENTOS DE HABILITAÇÃO

6.1. Os licitantes encaminharão, exclusivamente por meio do sistema, concomitantemente com os documentos de habilitação exigidos no edital, proposta com a descrição do objeto ofertado e o preço, até a data e o horário estabelecidos para abertura da sessão pública, quando, então, encerrar-se-á automaticamente a etapa de envio dessa documentação.

6.1.1. Os arquivos referentes à proposta comercial e à documentação de habilitação deverão ser anexados no sistema, por upload, separadamente em campos próprios.

6.1.1.1. Os arquivos referentes à proposta comercial e os documentos de habilitação deverão ser assinados eletronicamente.

6.1.1.1.1. Para assinatura eletrônica, poderá ser utilizado o Portal de Assinatura Digital disponibilizado pelo Governo de Minas Gerais, de acesso gratuito, disponível em: <http://www.portaldeassinaturas.mg.gov.br>. Dúvidas com relação à utilização do Portal de Assinaturas Digital podem ser encaminhadas para o e-mail comprascentrais@planejamento.mg.gov.br. A realização da assinatura digital importará na aceitação de todos os termos e condições que regem o processo eletrônico, conforme Decreto nº 47.222, de 26 de julho de 2017, e demais normas aplicáveis, admitindo como válida a assinatura eletrônica, tendo como consequência a responsabilidade pelo uso indevido das ações efetuadas e das informações prestadas, as quais serão

passíveis de apuração civil, penal e administrativa.

6.1.2. As orientações para cadastro de proposta e envio dos documentos de habilitação encontram-se detalhadas no Manual Pregão Eletrônico - Decreto nº 48.012/2020 acessível pelo [Portal de Compras](#).

6.2. O envio da proposta, acompanhada dos documentos de habilitação exigidos neste Edital, ocorrerá por meio de chave de acesso e senha.

6.3. Os licitantes poderão deixar de apresentar os documentos de habilitação que constem do Certificado de Registro Cadastral emitido pelo CAGEF, cuja consulta é pública. Nesse caso os licitantes assinalarão em campo próprio no sistema a opção por utilizar a documentação registrada no CAGEF, não sendo necessário o envio dos documentos que estiverem vigentes.

6.4. Os documentos que constarem vencidos no CAGEF e os demais documentos exigidos para a habilitação, que não constem do CAGEF, deverão ser anexados em até 5 arquivos de 20 Mb cada.

6.5. As Microempresas e Empresas de Pequeno Porte deverão encaminhar a documentação de habilitação, ainda que haja alguma restrição de regularidade fiscal e trabalhista, nos termos do art. 43, § 1º da Lei Complementar nº 123/2006.

6.6. Incumbirá ao licitante acompanhar as operações no sistema eletrônico durante a sessão pública do Pregão, ficando responsável pelo ônus decorrente da perda de negócios, diante da inobservância de quaisquer mensagens emitidas pelo sistema ou de sua desconexão.

6.7. Até a abertura da sessão pública, os licitantes poderão retirar ou substituir a proposta e os documentos de habilitação anteriormente inseridos no sistema;

6.8. Não será estabelecida, nessa etapa do certame, ordem de classificação entre as propostas apresentadas, o que somente ocorrerá após a realização dos procedimentos de negociação e julgamento da proposta.

6.9. Os documentos que compõem a proposta e a habilitação do licitante melhor classificado somente serão disponibilizados para avaliação do pregoeiro e para acesso público após o encerramento do envio de lances.

6.10. O prazo de validade da proposta será de **60 (sessenta)** dias contados da data de abertura da sessão pública estabelecida no preâmbulo deste Edital e seus anexos, podendo substituí-la ou retirá-la até a abertura da sessão.

7. DO PREENCHIMENTO DA PROPOSTA

7.1. O licitante deverá encaminhar sua proposta, mediante o preenchimento, no sistema eletrônico, dos campos abaixo, bem como, realizar o upload sua proposta comercial, conforme modelo constante no Anexo II - Proposta Comercial.

7.1.1. Valor unitário e total do item;

7.1.2. Marca;

7.1.3. Modelo;

7.1.4. Anexar em PDF arquivo referente à Proposta Comercial contendo especificações do objeto, bem como outras informações pertinentes presentes no Anexo I - Termo de Referência;

7.1.5. Devem ser anexadas informações para a avaliação da proposta inicial constante conforme item 8 - *Critério de aceitabilidade da proposta* do Anexo I - Termo de Referência.

7.1.6. O preenchimento dos campos do sistema bem como o arquivo referente a Proposta Comercial anexada deverá se referir, individualmente, a cada lote.

7.2. Todas as especificações do objeto contidas na proposta vinculam a Contratada.

7.3. Nos preços propostos deverão estar incluídos todos os tributos, encargos sociais, financeiros e trabalhistas, taxas e quaisquer outros ônus que porventura possam recair sobre a execução do objeto da presente licitação, os quais ficarão a cargo única e exclusivamente da CONTRATADA.

7.3.1. Todos os preços ofertados deverão ser apresentados em moeda corrente nacional, em algarismos com duas casas decimais após a vírgula.

7.4. Os fornecedores estabelecidos no Estado de Minas Gerais que forem isentos do ICMS, conforme dispõe o Decreto nº 43.080, de 2002, deverão informar na proposta, conforme anexo presente no Portal de Compras, os valores com e sem ICMS que serão classificados conforme itens abaixo.

7.4.1. Os fornecedores mineiros deverão informar nas propostas enviadas, pelo sistema eletrônico, as informações relativas ao produto e ao preço resultante da dedução do ICMS, conforme Resolução conjunta SEPLAG/SEF nº 3.458, de 22 de julho de 2003, alterada pela Resolução conjunta SEPLAG/SEF nº 4.670, de 5 de junho de 2014.

7.4.2. A classificação das propostas, etapa de lances, o julgamento dos preços e a homologação serão realizados a partir dos preços dos quais foram deduzidos os valores relativos ao ICMS.

7.4.3. Os fornecedores mineiros não optantes pelo Simples Nacional farão suas propostas conforme as disposições contidas nos subitens 7.4.1. e 7.4.2.

7.4.4. O disposto nos subitens 7.4.1. e 7.4.2 não se aplica aos contribuintes mineiros optantes pelo regime do Simples Nacional.

7.4.5. Os fornecedores mineiros de que trata o subitem 7.4.4 deverão anexar às suas propostas comerciais a ficha de inscrição estadual, na qual conste a opção pelo Simples Nacional, podendo o pregoeiro, na sua falta, consultar a opção por este regime através do site: <http://www8.receita.fazenda.gov.br/SimplesNacional/>.

7.4.6. O fornecedor mineiro isento de ICMS, caso seja vencedor, deverá enviar, quando solicitado pelo Pregoeiro, via chat, após a negociação, sua proposta comercial assinada e atualizada com os valores finais ofertados durante a sessão deste Pregão, informando na proposta, além do preço resultante da dedução do ICMS, o preço com ICMS.

8. DA SESSÃO DO PREGÃO E DO JULGAMENTO

8.1. A abertura da presente licitação dar-se-á em sessão pública, por meio de sistema eletrônico, na data, horário e local indicados neste Edital.

8.2. O Pregoeiro verificará as propostas apresentadas, preservado o sigilo do licitante, desclassificando desde logo aquelas que não estejam em conformidade com os requisitos estabelecidos neste Edital, contenham vícios insanáveis ou não apresentem as especificações técnicas exigidas no Termo de Referência.

8.2.1. A análise da proposta que trata o item anterior é uma análise prévia, e não poderá implicar quebra de sigilo do fornecedor, bem como não exime a Administração da verificação de sua conformidade com todas as especificações contidas neste edital e seus anexos, quando da fase de aceitabilidade da proposta do licitante detentor do menor preço para cada lote.

8.2.2. A desclassificação será sempre fundamentada e registrada no sistema, com acompanhamento em tempo real por todos os participantes.

8.2.3. A não desclassificação da proposta não impede o seu julgamento definitivo em sentido contrário, levado a efeito na fase de aceitação.

8.3. O sistema ordenará automaticamente as propostas classificadas,

sendo que somente estas participarão da fase de lances.

8.3.1. Durante o transcurso da sessão pública, serão divulgados, em tempo real, o valor e horário do menor lance apresentado pelos licitantes, bem como todas as mensagens trocadas no “chat” do sistema, sendo vedada a identificação do fornecedor.

8.3.2. O sistema disponibilizará campo próprio para troca de mensagens entre o Pregoeiro e os licitantes.

8.4. Iniciada a etapa competitiva, os licitantes deverão encaminhar lances exclusivamente por meio do sistema eletrônico, sendo imediatamente informados do seu recebimento e do valor consignado no registro.

8.4.1. O lance deverá ser ofertado pelo **valor total**.

8.5. Os licitantes poderão oferecer lances sucessivos, observando o horário fixado para abertura da sessão e as regras estabelecidas no Edital.

8.6. O licitante somente poderá oferecer lance de valor inferior ou percentual de desconto superior ao último por ele ofertado e registrado pelo sistema.

8.7. O intervalo mínimo de diferença de valores ou percentuais entre os lances, que incidirá tanto em relação aos lances intermediários quanto em relação à proposta que cobrir a melhor oferta deverá ser **10 (dez) reais, para todos os lotes**.

8.8. Será adotado para o envio de lances no pregão eletrônico o modo de disputa “aberto”, em que os licitantes apresentarão lances públicos e sucessivos, com prorrogações.

8.9. A etapa de lances da sessão pública terá duração de dez minutos e, após isso, será prorrogada automaticamente pelo sistema quando houver lance ofertado nos últimos dois minutos do período de duração da etapa competitiva.

8.10. A prorrogação automática da etapa de envio de lances, de que trata o subitem anterior, será de dois minutos e ocorrerá sucessivamente sempre que houver lances enviados nesse período de prorrogação, inclusive em lances intermediários.

8.11. Não havendo novos lances na forma estabelecida nos itens anteriores, a sessão pública será encerrada automaticamente.

8.12. Encerrada a fase competitiva sem prorrogação automática pelo sistema, nos termos do subitem 7.9., o pregoeiro poderá admitir o reinício da etapa de envio de lances, em prol da consecução do melhor preço.

8.13. Não serão aceitos dois ou mais lances de mesmo valor, prevalecendo aquele que for recebido e registrado em primeiro lugar.

8.14. Durante o transcurso da sessão pública, os licitantes serão informados, em tempo real, do valor do menor lance registrado, vedada a identificação do licitante.

8.15. No caso de desconexão com o Pregoeiro, no decorrer da etapa competitiva do Pregão, o sistema eletrônico poderá permanecer acessível aos licitantes para a recepção dos lances.

8.16. Quando a desconexão do sistema eletrônico para o pregoeiro persistir por tempo superior a dez minutos, a sessão pública será suspensa e reiniciada somente após decorridas vinte e quatro horas da comunicação do fato pelo Pregoeiro aos participantes, no sítio eletrônico utilizado para divulgação.

8.17. Caso o licitante não apresente lances, concorrerá com o valor de sua proposta.

8.18. **Do empate ficto**

8.18.1. Em relação a itens não exclusivos para participação de microempresas e empresas de pequeno porte, uma vez encerrada a etapa de lances, será efetivada a verificação junto ao CAGEF do porte da

entidade empresarial. O sistema identificará em coluna própria as microempresas e empresas de pequeno porte participantes, procedendo à comparação com os valores da primeira colocada, se esta for empresa de maior porte, assim como das demais classificadas, para o fim de aplicar-se o disposto nos arts. 44 e 45 da Lei Complementar nº 123, de 2006, regulamentada pelo Decreto Estadual nº 47.437/2018.

8.18.2. Nessas condições, as propostas de microempresas e empresas de pequeno porte que se encontrarem na faixa de até 5% (cinco por cento) acima da melhor proposta ou melhor lance serão consideradas empatadas com a primeira colocada.

8.18.2.1. A melhor classificada nos termos do item anterior terá o direito de encaminhar uma última oferta para desempate, obrigatoriamente em valor inferior ao da primeira colocada, no prazo de 5 (cinco) minutos controlados pelo sistema, contados após a comunicação automática para tanto.

8.18.2.2. Caso a microempresa ou a empresa de pequeno porte melhor classificada desista ou não se manifeste no prazo estabelecido, serão convocadas as demais licitantes microempresa e empresa de pequeno porte que se encontrem naquele intervalo de 5% (cinco por cento), na ordem de classificação, para o exercício do mesmo direito, no prazo estabelecido no subitem anterior.

8.18.2.3. No caso de equivalência dos valores apresentados pelas microempresas e empresas de pequeno porte que se encontrem nos intervalos estabelecidos nos subitens anteriores, será realizado sorteio entre elas para que se identifique aquela que primeiro poderá apresentar melhor oferta.

8.19. **Do empate real**

8.19.1. Só poderá haver empate entre propostas iguais (não seguidas de lances), ou entre lances finais da fase fechada do modo de disputa aberto e fechado.

8.19.2. Havendo eventual empate entre propostas ou lances, o critério de desempate será aquele previsto no art. 3º, § 2º, da Lei nº 8.666, de 1993, assegurando-se a preferência, sucessivamente, aos bens produzidos:

8.19.2.1. no país;

8.19.2.2. por empresas brasileiras;

8.19.2.3. por empresas que invistam em pesquisa e no desenvolvimento de tecnologia no País;

8.19.2.4. por empresas que comprovem cumprimento de reserva de cargos prevista em lei para pessoa com deficiência ou para reabilitado da Previdência Social e que atendam às regras de acessibilidade previstas na legislação.

8.19.3. Persistindo o empate, a proposta vencedora será sorteada pelo sistema eletrônico dentre as propostas ou os lances empatados.

8.20. Encerrada a etapa de envio de lances da sessão pública, o pregoeiro deverá encaminhar, pelo sistema eletrônico, via chat, contraproposta ao licitante que tenha apresentado o melhor preço, para que seja obtida melhor proposta, vedada a negociação em condições diferentes das previstas neste Edital.

8.20.1. A negociação será realizada por meio do sistema, podendo ser acompanhada pelos demais licitantes.

8.20.2. O pregoeiro solicitará ao licitante melhor classificado que, no prazo de **2 (duas) horas**, envie a proposta adequada ao último lance ofertado após a negociação realizada, acompanhada, se for o caso, dos documentos complementares, quando necessários à confirmação daqueles exigidos neste Edital e já apresentados.

8.21. Após a negociação do preço, o Pregoeiro iniciará a fase de aceitação e julgamento da proposta.

8.22. DA ACEITABILIDADE DA PROPOSTA VENCEDORA

8.22.1. O critério de julgamento será o de **menor valor**, apurado de acordo com o Anexo II - Proposta Comercial.

8.22.2. Encerrada a etapa de negociação, o pregoeiro examinará a proposta classificada em primeiro lugar quanto à adequação ao objeto e à compatibilidade do preço em relação ao valor estimado para contratação neste Edital e em seus anexos, observado o disposto no parágrafo único do art. 7º e no § 9º do art. 26 do Decreto n.º 48.012/2020.

8.22.2.1. Será desclassificada a proposta ou o lance vencedor, para todos os fins aqui dispostos, que não atender às exigências fixadas neste Edital, contenha vícios insanáveis, manifesta ilegalidade ou apresentar preços manifestamente inexequíveis.

8.22.2.2. Considera-se inexequível a proposta que apresente preços global ou unitários simbólicos, irrisórios ou de valor zero, incompatíveis com os preços dos insumos e salários de mercado, acrescidos dos respectivos encargos, ainda que o ato convocatório da licitação não tenha estabelecido limites mínimos, exceto quando se referirem a materiais e instalações de propriedade do próprio licitante, para os quais ele renuncie a parcela ou à totalidade da remuneração.

8.22.2.2.1. Se houver indícios de inexequibilidade da proposta de preço, ou em caso da necessidade de esclarecimentos complementares, poderão ser efetuadas diligências, na forma do § 3º do artigo 43 da Lei nº 8.666, de 1993 para que a empresa comprove a exequibilidade da proposta.

8.22.3. Qualquer interessado poderá requerer que se realizem diligências para aferir a exequibilidade e a legalidade das propostas, devendo apresentar as provas ou os indícios que fundamentam a suspeita;

8.22.4. Na hipótese de necessidade de suspensão da sessão pública para a realização de diligências, com vistas ao saneamento das propostas, a sessão pública somente poderá ser reiniciada mediante aviso prévio no sistema com, no mínimo, vinte e quatro horas de antecedência, e a ocorrência será registrada em ata;

8.22.5. O Pregoeiro poderá convocar o licitante para enviar documento digital complementar, por meio de funcionalidade de diligência disponível no sistema, no prazo de **2 (duas) horas**, sob pena de não aceitação da proposta.

8.22.5.1. É facultado ao pregoeiro prorrogar o prazo estabelecido, a partir de solicitação fundamentada feita no chat pelo licitante, antes de findo o prazo.

8.22.5.2. Dentre os documentos passíveis de solicitação pelo Pregoeiro, destacam-se os que contenham as características do material ofertado, tais como marca, modelo, tipo, fabricante e procedência, além de outras informações pertinentes, a exemplo de catálogos, folhetos ou propostas, encaminhados por meio eletrônico, ou, se for o caso, por outro meio e prazo indicados pelo Pregoeiro, sem prejuízo do seu ulterior envio pelo sistema eletrônico, sob pena de não aceitação da proposta.

8.22.6. Se a proposta ou lance vencedor for desclassificado, o Pregoeiro examinará a proposta ou lance subsequente, e, assim sucessivamente, na ordem de classificação.

8.22.7. Havendo necessidade, o Pregoeiro suspenderá a sessão, informando no "chat" a nova data e horário para a sua continuidade.

8.22.7.1. Também nas hipóteses em que o Pregoeiro não aceitar a proposta e passar à subsequente, poderá negociar com o licitante para que seja obtido preço melhor.

8.22.8. Encerrada a análise quanto à aceitação da proposta, o pregoeiro verificará a habilitação do licitante, observado o disposto neste Edital.

9. DA APRESENTAÇÃO DE AMOSTRAS

9.1. Caso a compatibilidade com as especificações demandadas, sobretudo quanto a padrões de qualidade e desempenho, puder ser verificada apenas pela análise física e material do produto, o pregoeiro exigirá que o licitante classificado em primeiro lugar apresente amostra, sob pena de não aceitação da proposta, no local e nas condições previstas no Termo de Referência.

9.2. Por meio do Portal de Compras, será divulgado o local e horário de realização do procedimento para a avaliação das amostras, cuja presença será facultada a todos os interessados, incluindo os demais licitantes.

9.3. Os resultados das avaliações serão divulgados, conforme disposto no Termo de Referência.

9.4. Serão avaliados aspectos e padrões mínimos de aceitabilidade, segundo especificado objetivamente no Termo de Referência.

9.5. No caso de não entregar a amostra no prazo, sem justificativa aceita pelo pregoeiro, ou estando a mesma fora das especificações previstas neste edital, a proposta do licitante será recusada.

9.6. Se a amostra apresentada pelo primeiro classificado não for aceita, o pregoeiro analisará a aceitabilidade da proposta ou lance ofertado pelo segundo classificado. Seguir-se-á com a verificação da amostra, observada a ordem de classificação, e, assim, sucessivamente, até a verificação de uma que atenda às especificações constantes no Termo de Referência.

9.7. Os exemplares colocados à disposição da Administração serão tratados como protótipos, podendo ser manuseados e desmontados pela equipe técnica responsável pela análise, não gerando direito a ressarcimento.

9.8. Após a divulgação do resultado final da licitação, as amostras entregues poderão ser recolhidas pelos licitantes no prazo de **5 (cinco) dias úteis**, após o qual poderão ser descartadas pela Administração, sem direito a ressarcimento, salvo quando a devolução não seja possível em função da inutilização da amostra durante os testes, dada a natureza da amostra.

10. DA VERIFICAÇÃO DA HABILITAÇÃO

10.1. Como condição prévia ao exame da documentação de habilitação do licitante detentor da proposta classificada em primeiro lugar, o Pregoeiro verificará o eventual descumprimento das condições de participação, especialmente quanto à existência de sanção que impeça a participação no certame ou a futura contratação, mediante a consulta aos seguintes cadastros:

a) CADIN - Cadastro Informativo de Inadimplência em relação à Administração Pública do Estado de Minas Gerais acessível pelo site <http://consultapublica.fazenda.mg.gov.br/ConsultaPublicaCADIN/consultaSituacaoPublica.do>;

b) CAGEF/CAFIMP - Cadastro de Fornecedores Impedidos acessível pelo site <https://www.fornecedores2.mg.gov.br/portalcompras/fornecedoresimpedidoscon.do>;

c) Lista de Inidôneos mantidos pelo Tribunal de Contas da União - TCU;

10.1.1. A consulta aos cadastros será realizada em nome da empresa licitante e também de seu sócio majoritário, por força do artigo 12 da Lei nº 8.429, de 1992, que prevê, dentre as sanções impostas ao responsável pela prática de ato de improbidade administrativa, a proibição de contratar com o Poder Público, inclusive por intermédio de pessoa jurídica

da qual seja sócio majoritário.

10.1.1.1. Caso conste na Consulta de Situação do Fornecedor a existência de Ocorrências Impeditivas Indiretas, o gestor diligenciará para verificar se houve fraude por parte das empresas apontadas no Relatório de Ocorrências Impeditivas Indiretas.

10.1.1.2. A tentativa de burla será verificada por meio dos vínculos societários, linhas de fornecimento similares, dentre outros.

10.1.1.3. O licitante será convocado para manifestação previamente à sua inabilitação.

10.1.2. Constatada a existência de sanção, o Pregoeiro reputará o licitante inabilitado, por falta de condição de participação.

10.1.3. No caso de inabilitação, haverá nova verificação, pelo sistema, da eventual ocorrência do empate ficto, previsto nos arts. 44 e 45 da Lei Complementar nº 123, de 2006, seguindo-se a disciplina antes estabelecida para aceitação da proposta subsequente.

10.2. Caso atendidas as condições de participação, a habilitação dos licitantes será verificada por meio do CAGEF, nos documentos por ele abrangidos em relação à habilitação jurídica, à regularidade fiscal e trabalhista, à qualificação econômica financeira e habilitação técnica, conforme o disposto no Decreto nº 47.524/2018.

10.2.1. O interessado, para efeitos de habilitação prevista nesse edital mediante utilização do sistema, deverá atender às condições exigidas no cadastramento no CAGEF até (2) dias úteis anteriores à data prevista para recebimento das propostas;

10.2.2. É dever do licitante atualizar previamente as comprovações constantes do CAGEF para que estejam vigentes na data da abertura da sessão pública, ou encaminhar, em conjunto com a apresentação da proposta, a respectiva documentação atualizada.

10.2.2.1. Caso as comprovações constantes do CAGEF vençam entre a data de envio da documentação concomitante ao cadastro da proposta e o momento da verificação da habilitação, deverá ser solicitado pelo pregoeiro ao licitante o envio da documentação atualizada, por meio de documentação complementar via sistema.

10.2.3. O descumprimento do subitem acima implicará a inabilitação do licitante, exceto se a consulta aos sítios eletrônicos oficiais emissores de certidões feita pelo Pregoeiro lograr êxito em encontrar a(s) certidão(ões) válida(s), conforme art. 43, §3º, do Decreto 48.012/20.

10.3. Havendo a necessidade de envio de documentos de habilitação complementares, necessários à confirmação daqueles exigidos neste Edital e já apresentados, o licitante será convocado a encaminhá-los, em formato digital, via sistema, no prazo de **2 (duas) horas**, sob pena de inabilitação.

10.4. A apresentação de documentos físicos originais somente será exigida se houver dúvida quanto à integridade do arquivo digitalizado.

10.5. Não serão aceitos documentos de habilitação com indicação de CNPJ/CPF diferentes, salvo aqueles legalmente permitidos.

10.6. Ressalvado o disposto no item 6.3, os licitantes deverão encaminhar, nos termos deste Edital, a documentação relacionada nos itens a seguir, para fins de habilitação.

10.7. **HABILITAÇÃO JURÍDICA**

10.7.1. Documento de identificação, com foto, do responsável pelas assinaturas das propostas comerciais constantes no Anexo II- Proposta Comercial e das declarações constantes no Anexo III - Modelos de Declarações.

10.7.1.1. Se for o caso, apresentar procuração conferindo poderes ao(s) responsável(is) pela empresa para praticar atos junto à Administração Pública.

10.7.2. Registro empresarial na Junta Comercial, no caso de empresário individual;

10.7.3. Ato constitutivo, estatuto ou contrato social e suas alterações posteriores ou instrumento consolidado, devidamente registrado na Junta Comercial, em se tratando de sociedades empresárias, cooperativas ou empresas individuais de responsabilidade limitada e, no caso de sociedade de ações, acompanhado de documentos de eleição ou designação de seus administradores;

10.7.4. Ato constitutivo devidamente registrado no Registro Civil de Pessoas Jurídicas em se tratando de sociedade não empresária, acompanhado de prova da diretoria em exercício;

10.7.5. Decreto de autorização, em se tratando de empresa ou sociedade estrangeira em funcionamento no País.

10.7.6. Ato de registro ou autorização para funcionamento expedido pelo Órgão competente, quando a atividade assim o exigir;

10.7.7. Os documentos acima deverão estar acompanhados de todas as alterações ou da consolidação respectiva;

10.8. REGULARIDADE FISCAL E TRABALHISTA

10.8.1. Prova de inscrição no Cadastro Nacional de Pessoas Jurídicas do Ministério da Fazenda -CNPJ;

10.8.2. Prova de inscrição no Cadastro de Contribuintes Estadual ou Municipal, relativo à sede do licitante, pertinente ao seu ramo de atividade e compatível com o objeto do certame;

10.8.3. Prova de regularidade perante as Fazendas Federal, Estadual sede do licitante, Municipal e perante a Fazenda Estadual de MG;

10.8.3.1. A prova de regularidade fiscal e seguridade social perante a Fazenda Nacional será efetuada mediante apresentação de certidão expedida conjuntamente pela Secretaria da Receita Federal do Brasil - RFB e pela Procuradoria-Geral da Fazenda Nacional - PGFN, referente a todos os tributos federais e à Dívida Ativa da União - DAU por elas administrados, bem como das contribuições previdenciárias e de terceiros.

10.8.3.2. Se o fornecedor não estiver inscrito no cadastro de contribuintes do Estado de Minas Gerais deverá comprovar a inexistência de débitos relativos a tributos estaduais em Minas Gerais por meio de Certidão de Débito Tributário - CDT, que poderá ser emitida pelo site www.fazenda.mg.gov.br.

10.8.4. Certificado de Regularidade relativa à seguridade social e perante o Fundo de Garantia por Tempo de Serviço -FGTS.

10.8.5. Prova de inexistência de débitos inadimplidos perante a Justiça do Trabalho, mediante a apresentação de certidão negativa, ou positiva com efeito de negativa, nos termos da Lei Federal nº 12.440, de 7 de julho de 2011, nos termos do Título VII-A da Consolidação das Leis do Trabalho, aprovada pelo Decreto-Lei nº 5.452, de 1º de maio de 1943;

10.8.6. A comprovação da regularidade fiscal e/ou trabalhista deverá ser efetuada mediante a apresentação das competentes certidões negativas de débitos, ou positivas com efeitos de negativas.

10.8.7. Caso o fornecedor seja considerado isento dos tributos estaduais relacionados ao objeto licitado, deverá comprovar tal condição mediante a apresentação de declaração do domicílio ou sede do fornecedor, ou outra equivalente, na forma da lei.

10.9. QUALIFICAÇÃO ECONÔMICO-FINANCEIRA

10.9.1. Certidão negativa de falência expedida pelo distribuidor da sede da pessoa jurídica, ou de execução patrimonial, expedida pelo distribuidor do domicílio da pessoa física, emitida nos últimos 06 (seis) meses;

10.9.2. Balanço Patrimonial e demonstrações contábeis do último exercício, já exigíveis e apresentados na forma da lei, que deverão ser apresentados por todos os licitantes independentemente do tipo de empresa, vedada a sua substituição por balancetes ou balanços provisórios, comprovando que a licitante possui boa situação financeira, avaliada pelos índices de Liquidez Geral (LG), Solvência Geral (SG) e Liquidez Corrente (LC).

10.9.2.1. Serão aceitos como na forma da Lei o Balanço Patrimonial e demonstrações contábeis assim apresentados:

10.9.2.1.1. Sociedades regidas pela Lei Federal nº 6.404/76 (Sociedade Anônima):

10.9.2.1.1.1Publicadas em Diário Oficial; ou

10.9.2.1.1.2Publicados em jornal; ou

10.9.2.1.1.3Por cópia registrada ou autenticada na Junta Comercial da sede ou domicílio do licitante;

10.9.2.1.2. Sociedades Limitadas (LTDA):

10.9.2.1.2.1Por cópia do Livro Diário, devidamente autenticado na Junta Comercial da sede ou domicílio do licitante ou em outro órgão equivalente, inclusive com os Termos de Abertura e de Encerramento; ou

10.9.2.1.2.2Por cópia do Balanço e das Demonstrações Contábeis devidamente registrados ou autenticados na Junta Comercial da sede ou do domicílio do licitante;

10.9.2.1.3. Sociedades sujeitas ao regime estabelecido na Lei Complementar Federal nº 123/06 (Lei das Microempresas e das Empresas de Pequeno Porte) – “SIMPLES NACIONAL”:

10.9.2.1.3.1Por cópia do Balanço e das Demonstrações Contábeis devidamente registrados ou autenticados na Junta Comercial da sede ou do domicílio do licitante;

10.9.2.2. Os documentos exigidos nesse subitem, quando forem próprios, deverão ser assinados pelo representante legal do licitante e pelo seu contador ou, quando publicados em Órgão de Imprensa Oficial, deverão permitir a identificação do veículo e da data de sua publicação e conter o nome do contador e o número de seu registro no Conselho Regional de Contabilidade.

10.9.3. As pessoas jurídicas obrigadas a adotar a Escrituração Contábil Digital- ECD, bem como as sociedades empresárias que facultativamente aderiram ao sistema, nos termos da Instrução Normativa da Receita Federal do Brasil nº1.774, de 22 de dezembro de 2017, poderão apresentar a ECD para os fins previstos no item 9.9.2 do edital.

10.9.4. No caso de empresa constituída há menos de 1 (um) ano, admite-se a apresentação de balanço patrimonial e demonstrações contábeis referentes ao período da existência da sociedade.

10.9.5. A composição da boa situação financeira da empresa será verificada por meio do cálculo do índice contábil da empresa a ser entregue, considerando-se habilitadas as licitantes que apresentarem os Índices de Liquidez Geral (LG), Solvência Geral (SG) e Liquidez Corrente (LC), maiores ou iguais a 1 (um) extraídos das seguintes fórmulas:

Ativo Circulante + Realizável a Longo Prazo

LG = -----

Passivo Circulante + Passivo Não Circulante

Ativo Total

SG = -----

Passivo Circulante + Passivo Não Circulante

Ativo Circulante

LC = -----

Passivo Circulante

10.9.6. Nas situações que as empresas licitantes não atinjam, em um dos índices mencionados no ITEM 9.9.5, valor maior ou igual ao valor do índice previsto no edital, poderá comprovar de forma alternativa, a existência de patrimônio líquido correspondente a, no mínimo, até 10% do valor estimado da contratação.

10.9.6.1. Para fins do cumprimento do item 10.9.6 o valor estimado da contratação será considerado equivalente ao valor total da proposta do fornecedor.

10.10. QUALIFICAÇÃO TÉCNICA:

10.10.1. Comprovação de aptidão para efetuar o fornecimento compatível com as características e quantidades do objeto da licitação, estabelecidas no Termo de Referência ANEXO a este Edital, por meio da apresentação de atestados de desempenho anterior, fornecidos por pessoa jurídica de direito público ou privado,comprobatório da capacidade técnica para atendimento ao objeto da presente licitação, vedado o auto atestado, compreendendo os requisitos abaixo relacionados:

10.10.1.1. **Para os Lotes 01, 02, 03, 04 e 06:** Atestado(s) comprobatório(s) da capacidade técnica da Licitante para fornecimento dos itens ofertados, atendendo ao quantitativo mínimo de 50 % (cinquenta por cento) das quantidades apresentadas no Anexo I - Termo de Referência;

10.10.2. Os atestados deverão conter:

10.10.2.1. Nome empresarial e dados de identificação da instituição emitente (CNPJ, endereço, telefone).

10.10.2.2. Local e data de emissão.

10.10.2.3. Nome, cargo, telefone, e-mail e a assinatura do responsável pela veracidade das informações.

10.10.2.4. Período da execução da atividade.

10.10.3. Para atendimento do quantitativo indicado nos subitens do item 10.10.1, é admitido o somatório de atestados, desde que compatíveis com as características do objeto da licitação.

10.10.3.1. O licitante deve disponibilizar, quando solicitado pelo pregoeiro, todas as informações necessárias à comprovação da legitimidade dos atestados solicitados, apresentando, dentre outros documentos, cópia do contrato que deu suporte à contratação, endereço atual da CONTRATANTE e local em que foram executadas as atividades.

10.11. DISPOSIÇÕES GERAIS DA HABILITAÇÃO:

10.11.1. O licitante que possuir o Certificado de Registro Cadastral (CRC) emitido pela Unidade Cadastradora da Secretaria de Estado de Planejamento e Gestão - SEPLAG poderá utilizá-lo como substituto de documento dele constante, exigido para este certame, desde que este esteja com a validade em vigor no CRC. Caso o documento constante no CRC esteja com a validade expirada, tal não poderá ser utilizado, devendo ser apresentado documento novo com a validade em vigor.

10.11.1.1. Serão analisados no CRC somente os documentos exigidos para este certame, sendo desconsiderados todos os outros documentos do CRC, mesmo que estejam com a validade expirada.

10.11.2. Os documentos exigidos para habilitação serão apresentados no momento do cadastramento da proposta, conforme instruções do Portal de Compras <http://www.compras.mg.gov.br/>, e serão analisados após a classificação das propostas.

10.11.2.1. Para fins de habilitação, é facultada ao pregoeiro a verificação de informações e o fornecimento de documentos que constem de sítios eletrônicos de órgãos e entidades das esferas municipal, estadual e federal, emissores de certidões, devendo tais documentos ser juntados ao processo. A Administração não se responsabilizará pela eventual indisponibilidade dos meios eletrônicos, no momento da verificação. Ocorrendo essa indisponibilidade e não sendo apresentados os documentos necessários para verificação, o licitante será inabilitado.

10.11.3. Todos os documentos apresentados para a habilitação deverão conter, de forma clara e visível, o nome empresarial, o endereço e o CNPJ do fornecedor.

10.11.3.1. Se o fornecedor figurar como estabelecimento matriz, todos os documentos deverão estar em nome da matriz;

10.11.3.2. Se o fornecedor figurar como filial, todos os documentos deverão estar no nome da filial;

10.11.3.3. Na hipótese de filial, podem ser apresentados documentos que, pela própria natureza, comprovadamente são emitidos em nome da matriz;

10.11.3.4. Em qualquer dos casos, atestados de capacidade técnica ou de responsabilidade técnica podem ser apresentados em nome e com o número do CNPJ(MF) da matriz ou da filial da empresa licitante.

10.11.4. O não atendimento de qualquer das condições aqui previstas provocará a inabilitação do licitante vencedor, sujeitando-o, eventualmente, às punições legais cabíveis.

10.11.5. Aos beneficiários listados no item 5.3 será concedido prazo de 05 (cinco) dias úteis, prorrogáveis por igual período, a critério da administração, para regularização da documentação fiscal e/ou trabalhista, contado a partir da divulgação da análise dos documentos de habilitação do licitante melhor classificado, conforme disposto no inciso I, do § 2º, do art. 6º do Decreto Estadual nº 47.437, de 26 de junho de 2018.

10.11.5.1. A não regularização da documentação no prazo deste item implicará a inabilitação do licitante vencedor, sem prejuízo das sanções previstas neste Edital, sendo facultada a convocação dos licitantes remanescentes, na ordem de classificação. Se, na ordem de classificação, seguir-se outra microempresa, empresa de pequeno porte ou sociedade cooperativa com alguma restrição na documentação fiscal e trabalhista, será concedido o mesmo prazo para regularização.

10.11.5.2. Se houver a necessidade de abertura do prazo para o beneficiário regularizar sua documentação fiscal e/ou trabalhista, o pregoeiro deverá suspender a sessão de pregão para o lote específico e registrar no “chat” que todos os presentes ficam, desde logo, intimados a comparecer no dia e horário informados no site www.compras.mg.gov.br para a retomada da sessão de pregão do lote em referência.

11. DOS RECURSOS

11.1. Declarado o vencedor e decorrida a fase de regularização fiscal e trabalhista da licitante qualificada como microempresa ou empresa de pequeno porte, se for o caso, será concedido o prazo de no mínimo **30 (trinta)** minutos, para que qualquer licitante manifeste a intenção de recorrer, de forma motivada, isto é, indicando contra qual(is) decisão(ões) pretende recorrer e por quais motivos, em campo próprio do sistema.

11.2. Havendo quem se manifeste, caberá ao Pregoeiro verificar a tempestividade e a existência de motivação da intenção de recorrer, para decidir se admite ou não o recurso, fundamentadamente.

11.2.1. Nesse momento o Pregoeiro não adentrará no mérito recursal, mas apenas verificará as condições de admissibilidade do recurso.

11.2.2. A falta de manifestação motivada do licitante quanto à intenção de recorrer importará a decadência desse direito.

11.2.3. Uma vez admitido o recurso, o recorrente terá, a partir de então, o prazo de três dias úteis para apresentar as razões, pelo sistema eletrônico, ficando os demais licitantes, desde logo, intimados para, querendo, apresentarem contrarrazões também pelo sistema eletrônico, em outros três dias úteis, que começarão a contar do término do prazo do recorrente, sendo-lhes assegurada vista imediata dos elementos indispensáveis à defesa de seus interesses.

11.2.4. A apresentação de documentos complementares, em caso de indisponibilidade ou inviabilidade técnica ou material da via eletrônica, devidamente identificados, relativos aos recursos interpostos ou contrarrazões, se houver, será efetuada mediante envio para o e-mail **licitacao.semad@meioambiente.mg.gov.br**, e identificados com os dados da empresa licitante e do processo licitatório (nº. do processo e lote), observado o prazo previsto no item 11.1.

11.3. O acolhimento do recurso invalida tão somente os atos insuscetíveis de aproveitamento.

11.4. Os autos do processo permanecerão com vista franqueada aos interessados, no endereço constante neste Edital.

12. DA REABERTURA DA SESSÃO PÚBLICA

12.1. Nas hipóteses de provimento de recurso que leve à anulação de atos anteriores à realização da sessão pública precedente ou em que seja anulada a própria sessão pública, situação em que serão repetidos os atos anulados e os que dele dependam.

12.1.1. Todos os licitantes remanescentes deverão ser convocados para acompanhar a sessão reaberta.

12.1.2. A convocação se dará por meio do sistema eletrônico ("chat"), e-mail, de acordo com a fase do procedimento licitatório.

12.1.3. A convocação feita por e-mail dar-se-á de acordo com os dados contidos no CAGEF, sendo responsabilidade do licitante manter seus dados cadastrais atualizados.

13. DA ADJUDICAÇÃO E DA HOMOLOGAÇÃO

13.1. Constatado o atendimento pleno às exigências editalícias, o pregoeiro declarará o licitante vencedor e o sistema gerará ata circunstanciada da sessão, na qual serão registrados todos os atos do procedimento e as ocorrências relevantes, disponível para consulta no site www.compras.mg.gov.br.

13.2. O objeto da licitação será adjudicado ao licitante declarado vencedor, por ato do Pregoeiro, caso não haja interposição de recurso, ou pela autoridade competente, após a regular decisão dos recursos apresentados.

13.3. Decididos os recursos porventura interpostos e constatada a regularidade dos atos procedimentais pela autoridade competente, esta adjudicará o objeto ao licitante vencedor e homologará o procedimento licitatório.

14. DA CONTRATAÇÃO

14.1. Encerrado o procedimento licitatório, o representante legal do licitante declarado vencedor será convocado para aceitar ou retirar o instrumento equivalente ao termo de contrato, conforme minuta do Anexo IV -

MINUTA DA AUTORIZAÇÃO DE FORNECIMENTO, de acordo com o art. 62 da Lei Federal nº 8.666, de 21 de junho de 1993 e Lei Federal nº 10.520, de 17 de julho de 2002.

14.1.1. O instrumento de contratação, e demais atos firmados com a Administração, serão assinados de maneira eletrônica, por intermédio do Sistema Eletrônico de Informações do Governo do Estado de Minas Gerais -SEI/MG.

14.1.1.1. Para a assinatura eletrônica, caso ainda não possua cadastro, o(s) licitante(s) interessado(s) deverá (ão) acessar o Sistema Eletrônico de Informações do Governo do Estado de Minas Gerais - SEI/MG, por meio do link www.sei.mg.gov.br/usuarioexterno, e clicar em "Clique aqui se você ainda não está cadastrado".

14.1.1.2. Dúvidas com relação ao cadastro no SEI podem ser encaminhadas para o e-mail **licitacao.semad@meioambiente.mg.gov.br**.

14.1.1.3. A realização do cadastro como Usuário Externo no SEI/MG importará na aceitação de todos os termos e condições que regem o processo eletrônico, conforme Decreto Estadual nº 47.222, de 26 de julho de 2017, e demais normas aplicáveis, admitindo como válida a assinatura eletrônica na modalidade cadastrada (login/senha), tendo como consequência a responsabilidade pelo uso indevido das ações efetuadas e das informações prestadas, as quais serão passíveis de apuração civil, penal e administrativa.

14.1.2. O adjudicatário deverá comprovar a manutenção das condições de habilitação para aceitar ou retirar o instrumento equivalente ao termo de contrato.

14.1.3. Caso o adjudicatário não apresente situação regular no momento de assinar, aceitar ou retirar o instrumento equivalente ao termo de contrato ou recuse-se a aceitar ou retirar, serão convocados os licitantes remanescentes, observada a ordem de classificação.

14.1.3.1. Feita a negociação e comprovados os requisitos de habilitação, o licitante deverá firmar assinar, aceitar ou retirar o instrumento equivalente ao termo de contrato, sem prejuízo das sanções previstas no Edital e das demais cominações legais, conforme disposto no art. 48, §2º do Decreto Estadual nº 48.012, de 22 de julho de 2020.

14.2. O representante legal do licitante que tiver apresentado a proposta vencedora deverá assinar, aceitar ou retirar o instrumento equivalente ao termo de contrato, dentro do prazo máximo de 5 (cinco) dias úteis a contar do recebimento da comunicação, que se dará através do sistema do Portal de Compras - <http://www.compras.mg.gov.br/>.

14.3. Qualquer solicitação de prorrogação de prazo para assinar, aceitar ou retirar o instrumento equivalente ao termo de contrato decorrentes desta licitação, somente será analisada se apresentada antes do decurso do prazo para tal e devidamente fundamentada.

15. DA SUBCONTRATAÇÃO

15.1. É vedado à CONTRATADA subcontratar total ou parcialmente o fornecimento ora ajustado.

16. DA GARANTIA DA EXECUÇÃO

16.1. Não haverá exigência de garantia financeira da execução para o presente certame.

17. DO PAGAMENTO

17.1. Para os Órgãos/Entidades da Administração Direta ou Indireta do Estado de Minas Gerais, o pagamento será efetuado através do Sistema Integrado de Administração Financeira - SIAFI/MG, por meio de ordem bancária emitida por processamento eletrônico, a crédito do beneficiário em um dos bancos que o fornecedor indicar, no prazo de 30 (trinta) dias corridos

da data do recebimento definitivo, com base nos documentos fiscais devidamente conferidos e aprovados pela CONTRATANTE.

17.1.1. Para efeito de pagamento, a CONTRATADA encaminhará à CONTRATANTE, após a execução do objeto, a respectiva nota fiscal/fatura, acompanhada do relatório da execução do objeto do período a que o pagamento se referir, bem como, demais documentos necessários para a efetiva comprovação da execução do objeto, se houver.

17.1.2. A Administração receberá o Documento Auxiliar da Nota Fiscal Eletrônica (DANFE) juntamente com o objeto e deverá realizar a verificação da validade da assinatura digital e a autenticidade do arquivo digital da NF-e (o destinatário tem à disposição o aplicativo “visualizador”, desenvolvido pela Receita Federal do Brasil) e a concessão da Autorização de Uso da NF-e, mediante consulta eletrônica à Secretaria da Fazenda o Portal Nacional daNF-e.

17.1.3. O pagamento da Nota Fiscal fica vinculado à prévia conferência pelo gestor.

17.1.4. As Notas Fiscais que apresentarem incorreções serão devolvidas à CONTRATADA e o prazo para o pagamento passará a correr a partir da data da reapresentação do documento considerado válido pela CONTRATANTE.

17.1.5. Ocorrendo atraso de pagamento por culpa exclusiva da Administração, o valor devido será atualizado financeiramente, entre as datas do vencimento e do efetivo pagamento, de acordo com a variação do Sistema Especial de Liquidação e Custódia -SELIC.

17.2. A CONTRATADA deve garantir a manutenção dos requisitos de habilitação previstos no Edital.

17.3. Eventuais situações de irregularidades fiscal ou trabalhista da CONTRATADA não impedem o pagamento, se o objeto tiver sido executado e atestado. Tal hipótese ensejará, entretanto, a adoção das providências tendentes ao sancionamento da empresa e rescisão contratual.

18. DAS SANÇÕES ADMINISTRATIVAS

18.1. A licitante/adjudicatária que cometer qualquer das infrações, previstas na Lei Federal nº 8.666, de 21 de junho de 1993, na Lei Federal nº 10.520, de 17 de julho de 2002, Lei Estadual n.º 14.167, de 10 de janeiro de 2002 e no Decreto Estadual nº. 45.902, de 27 de janeiro de 2012, e no do Decreto nº 48.012, de 22 de julho de 2020, ficará sujeita, sem prejuízo da responsabilidade civil e criminal, às seguintes sanções:

18.1.1. Advertência por escrito;

18.1.2. Multa de até 20% (vinte por cento) sobre o valor estimado do(s) lote(s) dos quais o licitante tenha participado e cometido a infração;

18.1.3. Suspensão do direito de participar de licitações e impedimento de contratar com a Administração, pelo prazo de até 2 (dois)anos;

18.1.4. Impedimento de licitar e contratar com a Administração Pública Estadual, nos termos do art. 7º da Lei Federal nº 10.520, de 17 de julho de 2002;

18.1.5. Declaração de inidoneidade para licitar ou contratar com a Administração Pública;

18.2. A sanção de multa poderá ser aplicada cumulativamente às demais sanções previstas nos itens 18.1.1, 18.1.3, 18.1.4 e 18.1.5.

18.3. A multa será descontada da garantia do contrato, quando houver, e/ou de pagamentos eventualmente devidos ao infrator e/ou cobrada administrativa e/ou judicialmente.

18.4. A aplicação de qualquer das penalidades previstas realizar-se-á em processo administrativo incidental apensado ao processo licitatório ou ao

processo de execução contratual originário que assegurará o contraditório e a ampla defesa ao licitante/adjudicatário, observando-se o procedimento previsto no Decreto Estadual nº. 45.902, de 27 de janeiro de 2012, bem como o disposto na Lei Federal nº 8.666, de 21 de junho de 1993 e Lei Estadual nº 14.184, de 31 de janeiro de 2002.

18.5. A autoridade competente, na aplicação das sanções, levará em consideração a gravidade da conduta do infrator, o caráter educativo da pena, bem como o dano causado à Administração, observado o princípio da proporcionalidade.

18.5.1. Não serão aplicadas sanções administrativas na ocorrência de casos fortuitos, força maior ou razões de interesse público, devidamente comprovados.

18.6. A aplicação de sanções administrativas não reduz nem isenta a obrigação da CONTRATADA de indenizar integralmente eventuais danos causados a Administração ou a terceiros, que poderão ser apurados no mesmo processo administrativo sancionatório.

18.7. As sanções relacionadas nos itens 18.1.3 a 18.1.5 serão obrigatoriamente registradas no Cadastro de Fornecedores Impedidos de Licitat e Contratar com a Administração Pública Estadual –CAFIMP e no CAGEF.

18.8. As sanções de suspensão do direito de participar em licitações e impedimento de licitar e contratar com a Administração Pública poderão ser também aplicadas àqueles que:

18.8.1. Retardarem a execução do objeto;

18.8.2. Comportar-se de modo inidôneo;

18.8.2.1. Considera-se comportamento inidôneo, entre outros, a declaração falsa quanto às condições de participação, quanto ao enquadramento como ME/EPP ou o conluio entre os licitantes, em qualquer momento da licitação, mesmo após o encerramento da fase de lances;

18.8.3. Apresentarem documentação falsa ou cometerem fraude fiscal.

18.9. Durante o processo de aplicação de penalidade, se houver indícios de prática de infração administrativa tipificada pela Lei Federal nº 12.846, de 1º de agosto de 2013, e pelo Decreto Estadual nº 46.782, de 23 de junho de 2015, como ato lesivo à administração pública nacional ou estrangeira, cópias do processo administrativo necessárias à apuração da responsabilidade da empresa deverão ser remetidas à Controladoria-Geral do Estado, com despacho fundamentado, para ciência e decisão sobre a eventual instauração de investigação preliminar ou Processo Administrativo de Responsabilização – PAR.

19. DISPOSIÇÕES GERAIS

19.1. Este edital deverá ser lido e interpretado na íntegra, e após encaminhamento da proposta não serão aceitas alegações de desconhecimento.

19.2. É facultado ao Pregoeiro ou à Autoridade Superior, em qualquer fase do julgamento, promover diligência destinada a esclarecer ou complementar a instrução do processo e a aferição do ofertado, bem como solicitar a elaboração de pareceres técnicos destinados a fundamentar as decisões.

19.3. O objeto desta licitação deverá ser executado em conformidade com o Anexo I - Termo de Referência, correndo por conta da CONTRATADA as despesas de seguros, transporte, tributos, encargos trabalhistas e previdenciários decorrentes da execução do objeto da contratação.

19.4. É vedado ao licitante retirar sua proposta ou parte dela após aberta a sessão do pregão.

19.5. O pregoeiro, no julgamento das propostas e da habilitação, poderá

relevar omissões puramente formais e sanar erros ou falhas que não alterem a substância das propostas, dos documentos e de sua validade jurídica, mediante despacho fundamentado, acessível a todos os interessados, sendo possível a promoção de diligência destinada a esclarecer ou a complementar a instrução do processo.

19.6. A CONTRATADA será constantemente avaliada em termos de suas entregas por procedimentos e critérios definidos no Anexo V - Avaliação de fornecedores.

19.6.1. Os órgãos e entidades contratantes pertencentes ao Poder Executivo Estadual, dependentes de recursos do Tesouro Estadual, deverão observar o disposto na Resolução SEPLAG nº 13, de 2014.

19.7. A presente licitação somente poderá ser revogada por razão de interesse público decorrente de fato superveniente devidamente comprovado, ou anulada, no todo ou em parte, por ilegalidade, de ofício ou por provocação de terceiros, mediante parecer escrito e devidamente fundamentado.

19.8. Fica eleito o foro da Comarca de Belo Horizonte, Estado de Minas Gerais, para dirimir eventuais conflitos de interesses decorrentes desta licitação, valendo esta cláusula como renúncia expressa a qualquer outro foro, por mais privilegiado que seja ou venha a ser.

19.9. Os interessados poderão examinar ou retirar gratuitamente o presente Edital de Licitação e seus anexos no site www.compras.mg.gov.br.

Autorizado e ratificado:

MARCELO DA FONSECA

MASP: 1.148.708-9

**DIRETOR GERAL DO INSTITUTO MINEIRO DE GESTÃO DAS ÁGUAS - IGAM
DESIGNADO PARA RESPONDER PELA SUBSECRETARIA DE FISCALIZAÇÃO
AMBIENTAL - SUFIS/SEMAD**



Documento assinado eletronicamente por **Marcelo da Fonseca, Subsecretário(a)**, em 30/07/2021, às 13:11, conforme horário oficial de Brasília, com fundamento no art. 6º, § 1º, do [Decreto nº 47.222, de 26 de julho de 2017](#).



A autenticidade deste documento pode ser conferida no site http://sei.mg.gov.br/sei/controlador_externo.php?acao=documento_conferir&id_orgao_acesso_externo=0, informando o código verificador **32930528** e o código CRC **B81790AB**.



Anexo nº I - TERMO DE REFERÊNCIA/SEMAD/DICOC/2021

PROCESSO Nº 1370.01.0019671/2021-34**ANEXO I - TERMO DE REFERÊNCIA**

DATA	ÓRGÃO SOLICITANTE	NÚMERO DA UNIDADE DE COMPRAS
26/07/2021	SEMAD	1371033

RESPONSÁVEL PELA SOLICITAÇÃO	SUPERINTENDÊNCIA OU DIRETORIA
Nome: KARINA PEREIRA TENEBRA E-mail: KARINA.TENEBRA@MEIOAMBIENTE.MG.GOV.BR Ramal para contato: (31) 3915-1919	SUPERINTENDÊNCIA DE FISCALIZAÇÃO

1. OBJETO:

O presente Termo de Referência tem por objeto o Pregão para aquisição de uniformes, coletes, botas e bonés, que serão utilizados pelos servidores da Superintendência de Fiscalização para o desempenho de suas tarefas diárias.

LOTE	CÓDIGO DE ITEM DE MATERIAL CATMAS	DESCRIÇÃO DO ITEM CATMAS	UNIDADE DE AQUISIÇÃO	TAMANHO	QUANTIDADE A SER FORNECIDA DE CADA TAMANHO	QUANTIDADE TOTAL DO CÓDIGO
1	1238736	<p>Especificação: UNIFORME FEMININO - CAMISA MANGA LONGA FEMININA Complementação da especificação: ESPECIFICACOES TECNICAS CONSTANTES DO EDITAL DE LICITACAO OU INSTRUMENTO EQUIVALENTE.</p>	unidade	PP	30	290
				P	55	
			M	150		
			G	30		
			GG	25		
2	1089285	<p>Especificação: UNIFORME MASCULINO - CAMISA MANGA LONGA MASCULINA Complementação da especificação: ESPECIFICACOES TECNICAS CONSTANTES DO EDITAL DE LICITACAO OU INSTRUMENTO EQUIVALENTE.</p>	unidade	P	10	460
				M	120	
			G	150		
			GG	140		
			XG	40		
2	1089285	<p>Especificação: UNIFORME MASCULINO - CALÇA BERMUDA Complementação da especificação: ESPECIFICACOES TECNICAS CONSTANTES DO EDITAL DE LICITACAO OU INSTRUMENTO EQUIVALENTE.</p>	unidade	P	18	184
				M	56	
			G	42		
			GG	46		
			XG	22		
2	1238736	<p>Especificação: UNIFORME FEMININO - CALÇA BERMUDA Complementação da especificação: ESPECIFICACOES TECNICAS CONSTANTES DO EDITAL DE LICITACAO OU INSTRUMENTO EQUIVALENTE.</p>	unidade	PP	4	116
				P	26	
			M	56		
			G	14		
			GG	16		
3	421820	<p>Especificação: COLETE PARA FUNCAO ESPECIFICA - UNISSEX Complementação da especificação: ESPECIFICACOES TECNICAS CONSTANTES DO EDITAL DE LICITACAO OU INSTRUMENTO EQUIVALENTE.</p>	unidade	ÚNICO	300	300
4	928860	<p>Especificação: JAQUETA MASCULINA - Complementação da especificação: ESPECIFICACOES TECNICAS CONSTANTES DO EDITAL DE LICITACAO OU INSTRUMENTO EQUIVALENTE.</p>	unidade	P	9	91
				M	21	
			G	28		
			GG	24		
			XG	9		
4	1807099	<p>Especificação: JAQUETA FEMININA - Complementação da especificação: ESPECIFICACOES TECNICAS CONSTANTES DO EDITAL DE LICITACAO OU INSTRUMENTO EQUIVALENTE.</p>	unidade	PP	2	59
				P	19	
			M	21		
			G	11		
			GG	6		
5	1810529	<p>Especificação: BONÉ BONE - MATÉRIA PRIMA: TECIDO RIP STOP ANTI-UV, RESISTENTE A AGUA; COR: CONFORME SOLICITADO PELO ORGAO; REGULAGEM: COM FECHO DE REGULAGEM; TAMANHO: UNICO. PERIMETRO DE CABECA DE 52 A 60CM; FINALIDADE: FISCALIZACAO AMBIENTAL;</p>	unidade	ÚNICO	300	300
6	1084135	<p>Especificação: BOTA MASCULINA - Complementação da especificação: ESPECIFICACOES TECNICAS CONSTANTES DO EDITAL DE LICITACAO OU INSTRUMENTO EQUIVALENTE.</p>	CAIXA 1,00 PAR	35	13	150
				36	7	
				37	17	
				38	9	
				39	13	
				40	22	
				41	23	
				42	23	
				43	15	
				44	3	
				45	5	

1.1. ESPECIFICAÇÃO DO OBJETO

1.1.1. Aquisição de uniformes, colete, boné e bota para serem utilizados pelos servidores exercentes de atividade de fiscalização ambiental da SEMAD, de acordo com as condições e especificações constantes neste Termo de Referência.

1238736 - Especificação: UNIFORME FEMININO (CAMISA MANGA LONGA FEMININA)

- a. A camiseta deverá possuir manga longa.
- b. A gola deverá ser no modelo gola careca (com ribana da mesma cor do tecido), ou seja, na cor VERDE - Pantone 19-0309.
- c. Deverá ser confeccionada em tecido 94% poliamida e 6% Elastano, na cor VERDE - Pantone 19-0309.
- d. O tecido deverá possuir proteção UV (Fator de Proteção Solar mínimo FPS 50), comprovado por laudo técnico.
- e. As costuras deverão ser feitas com linha 100% poliéster ou poliamida, com comprovação técnica de sua utilização.
- f. Deverá possuir serigrafia (BANDEIRA DE MINAS GERAIS NOS "DELTOIDES" DE AMBOS OS OMBROS COM AS DIMENSÕES 45mm DE LARGURA POR 25mm DE ALTURA). FOTO DA SERIGRAFIA ABAIXO:



- g. Deverá ser disponibilizada nos seguintes tamanhos: Feminino (PP, P, M, G, GG)

Tabela de medidas:

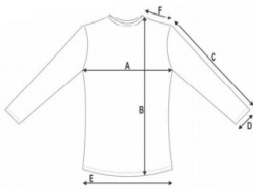

MEDIDAS PEÇA PRONTA - CAMISETA MANGA LONGA LADY						
	PP	P	M	G	GG	
A - Total	63	65	67	69	71	
B - Comprimento	50	51	51	50	49	
C - Comprimento manga	53	53	53	53	53	
D - Axilas	33	33	33,5	33	33,5	
E - Ombros	44	44	44	44	44	
F - Ombros	13	14	15	16	17	

		FEMININA										
		Peso (Kg)										
		45	50	55	60	65	70	75	80	85	90	95
Altura (cm)	145	PP	PP	P	P							
	150	PP	PP	P	P	M	M					
	155	PP	PP	P	P	M	M	G	G			
	160	PP	PP	P	P	M	M	G	G	GG	GG	GG
	165	PP	PP	P	P	M	M	G	G	GG	GG	GG
	170	P	P	P	P	M	M	G	G	GG	GG	GG
	175	P	P	P	P	M	M	G	G	GG	GG	GG
	180			M	M	M	M	G	G	GG	GG	GG
	185			G	G	G	G	GG	GG	GG	GG	GG
	190			G	G	GG	GG	GG	GG	GG	GG	GG



1089285 - Especificação: UNIFORME MASCULINO (CAMISA MANGA LONGA MASCULINA)

- a. A camiseta deverá possuir manga longa.
- b. A gola deverá ser no modelo gola careca com ribana da mesma cor do tecido, ou seja, na cor VERDE - Pantone 19-0309.
- c. Deverá ser confeccionada em tecido 94% poliamida e 6% Elastano, na cor VERDE - Pantone 19-0309.
- d. O tecido deverá possuir proteção UV (Fator de Proteção Solar mínimo FPS 50), comprovado por laudo técnico.
- e. As costuras deverão ser feitas com linha 100% poliéster ou poliamida, com comprovação técnica de sua utilização.
- f. Deverá possuir serigrafia (BANDEIRA DE MINAS GERAIS NOS "DELTOIDES" DE AMBOS OS OMBROS COM AS DIMENSÕES 45mm DE LARGURA POR 25mm DE ALTURA). IMAGEM DO BRASÃO ABAIXO:

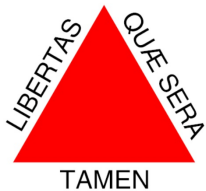

- g. Deverá ser disponibilizada nos seguintes tamanhos: Masculino (P, M, G, GG e XG)

Tabela de medidas:



MEDIAS PEÇA FRONTAL - CAMISETA MANGA LONGA						
CENTÍMETROS						
A	P	M	G	GG	XG	
Arma	45	47	49	51	53	55
B	45	47	49	51	53	55
C	45	47	49	51	53	55
D	45	47	49	51	53	55
F	45	47	49	51	53	55
Altura	170	174	178	182	186	190

		MASCULINA																
		Peso (Kg)																
		30	35	40	45	50	55	60	65	70	75	80	85	90	95	100	105	110
Altura (cm)	150	P	P	P	M													
	155	P	P	P	M	M												
	160	P	P	P	M	M	G	G										
	165	P	P	P	M	M	G	G	GG	GG								
	170	P	P	P	M	M	G	G	GG	GG	XG	XG						
	175	P	P	M	M	M	G	G	GG	GG	GG	GG	XG	XG				
	180	M	M	M	M	M	G	G	GG	GG	GG	GG	XG	XG	XG			
	185	M	M	G	G	G	GG	GG	GG	GG	XG	XG	XG	XG	XG			
	190		G	G	G	GG	GG	GG	GG	GG	XG	XG	XG	XG	XG			
	195		G	G	GG	GG	GG	GG	GG	GG	XG	XG	XG	XG	XG			
	200			GG	XG	XG	XG	XG	XG	XG	XG	XG	XG	XG	XG			



1089285 - Especificação: UNIFORME MASCULINO (CALÇA BERMUDA)

- a. Calça Bermuda, para ser usada tanto na cidade como em trabalhos de campo confeccionada em tecido 100% poliamida 6.6 (comprovação técnica Norma ABNT NBR 11914/13538), com 100 g/m² ±5% (conforme norma ABNT NBR 10591) e o ligamento do tecido deve ser em tela (Norma ABNT NBR 12546/12996), macio, de grande durabilidade e resistente à abrasão, com aproximadamente 100 g/m² de espessura, na cor PRETA PANTONE 19.4203.
- b. A calça deverá se transformar de maneira fácil e prática em bermuda retirando a parte inferior das pernas por meio de zíper, estes devem ser costurados em sentido contrário para que o usuário não inverta as pernas quando for necessária a recolocação das pernas na bermuda.
- c. Todos os zíperes deverão ser de alta qualidade, composto por cadarço 100% poliéster, dente em nylon e cursor de metal.
- d. Lapela protetora interna e externa do zíper da perna.
- e. Deverá ter dois bolsos estilo faca, dois bolsos traseiros e bolsos laterais, na perna, com fechamento em zíper.
- f. Deverá possuir botão de pressão e zíper para abertura frontal. Também deverá possuir cinto que perpassa toda a cintura com fecho de 25mm de acetato ou nylon para a regulagem da cintura do usuário.
- g. As costuras deverão ser reforçadas nas partes submetidas a maior esforço, devendo ser utilizadas linhas de costura na especificação de 100% poliamida nº 90. Deverá ser apresentada especificação técnica que comprove a utilização da linha acima exigida.
- h. Deverá possuir BRASÃO BORDADO NOS DOIS BOLSOS LATERAIS COM AS DIMENSÕES 84mm DE ALTURA E 88mm DE LARGURA. Imagem do brasão abaixo.
- i. Deverá ser disponibilizada nos seguintes tamanhos: Masculino (P, M, G, GG e XG)

		MASCULINA																
		Peso (Kg)																
		30	35	40	45	50	55	60	65	70	75	80	85	90	95	100	105	110
Altura (cm)	150	P	P	P	M													
	155	P	P	P	M	M												
	160	P	P	P	M	M	G	G										
	165	P	P	P	M	M	G	G	GG	GG								
	170	P	P	P	M	M	G	G	GG	GG	XG	XG						
	175	P	P	M	M	M	G	G	GG	GG	GG	GG	XG	XG				
	180	M	M	M	M	M	G	G	GG	GG	GG	GG	XG	XG				
	185	M	M	G	G	G	GG	GG	GG	GG	XG	XG	XG	XG				
	190		G	G	G	GG	GG	GG	GG	GG	XG	XG	XG	XG				
	195		G	G	GG	GG	GG	GG	GG	GG	XG	XG	XG	XG				
	200			GG	XG	XG	XG	XG	XG	XG	XG	XG	XG	XG				

Calça Masculina					
Tamanho/Medida (cm)	P	M	G	GG	XG
A - Cintura	85 a 90	90 a 95	95 a 100	100 a 105	105 a 110
B - Comprimento	108	110	112	114	116

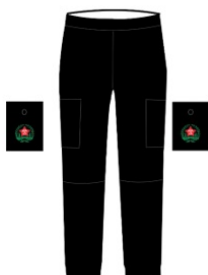

1238736 - Especificação: UNIFORME FEMININO (CALÇA BERMUDA)

- a. Calça Bermuda, para ser usada tanto na cidade como em trabalhos de campo confeccionada em tecido 100% poliamida 6.6 (comprovação técnica Norma ABNT NBR 11914/13538), com 100 g/m² ±5% (conforme norma ABNT NBR 10591) e o ligamento do tecido deve ser em tela (Norma ABNT NBR 12546/12996), macio, de grande durabilidade e resistente à abrasão, com aproximadamente 100 g/m² de espessura, na cor PRETA PANTONE 19.4203.
- b. A calça deverá se transformar de maneira fácil e prática em bermuda retirando a parte inferior das pernas por meio de zíper, estes devem ser costurados em sentido contrário para que o usuário não inverta as pernas quando for necessária a recolocação das pernas na bermuda.
- c. Todos os zíperes deverão ser de alta qualidade, composto por cadaço 100% poliéster, dente em nylon e cursor de metal.
- d. Lapela protetora interna e externa do zíper da perna.
- e. Deverá ter dois bolsos estilo faca, dois bolsos traseiros e bolsos laterais, na perna, com fechamento em zíper.
- f. Deverá possuir botão de pressão e zíper para abertura frontal. Também deverá possuir cinto que perpassa toda a cintura com fecho de 25mm de acetato ou nylon para a regulagem da cintura do usuário.
- g. As costuras deverão ser reforçadas nas partes submetidas a maior esforço, devendo ser utilizadas linhas de costura na especificação de 100% poliamida nº 90. Deverá ser apresentada especificação técnica que comprove a utilização da linha acima exigida.
- h. Deverá possuir BRASÃO BORDADO NOS DOIS BOLSOS LATERAIS COM AS DIMENSÕES 84mm DE ALTURA E 88mm DE LARGURA. Imagem do brasão abaixo.
- i. Deverá ser disponibilizada nos seguintes tamanhos: Feminino (PP, P, M, G, GG).

		FEMININA										
		Peso (Kg)										
		45	50	55	60	65	70	75	80	85	90	95
Altura (cm)	145	PP	PP	P	P							
	150	PP	PP	P	P	M	M					
	155	PP	PP	P	P	M	M	G	G			
	160	PP	PP	P	P	M	M	G	G	GG	GG	
	165	PP	PP	P	P	M	M	G	G	GG	GG	GG
	170	P	P	P	P	M	M	G	G	GG	GG	GG
	175	P	P	P	M	M	G	G	GG	GG	GG	GG
	180				M	M	G	G	GG	GG	GG	GG
	185				G	G	GG	GG	GG	GG	GG	GG
190				G	G	GG	GG	GG	GG	GG	GG	

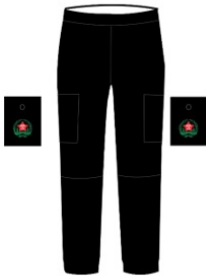
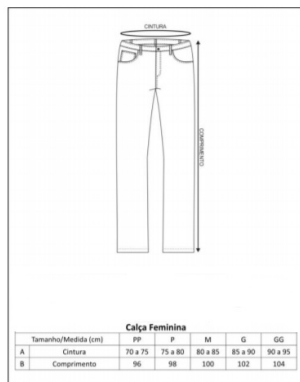

421820 - Especificação: COLETE PARA FUNCAO ESPECIFICA (UNISSEX) - TAMANHO ÚNICO

- O colete deverá ser confeccionado em tecido 100% poliamida 6.6 (comprovação técnica Norma ABNT NBR 11914/13538), com 100 g/m² ±5% (conforme norma ABNT NBR 10591) resistente à tração e à abrasão, de secagem rápida e que não necessite ser passado a ferro, sendo leve e confortável para uso intenso.
- b. O colete deverá ser estruturado para acomodar e transportar objetos nos bolsos existentes na parte frontal.
- c. Deverá possuir 03 (três) bolsos retráteis com fechamento em velcro e 1 bolso com fechamento com zíper. Os bolsos todos deverão ser na parte frontal.
- d. Todos os zíperes deverão ser de alta qualidade, composto por cadaço 100% poliéster, dente em nylon e cursor de metal.
- e. Deverá possuir fitas e passadores de 20mm nas laterais para ajustar-se ao corpo do usuário.
- f. As costuras deverão ser reforçadas nas partes submetidas a maior esforço, devendo ser utilizadas linhas de costura na especificação de 100% poliamida nº 90.
- g. Deverá ser apresentada especificação técnica que comprove a utilização da linha acima exigida.
- h. Deverá possuir BRASÃO BORDADO NO PEITO ESQUERDO COM AS DIMENSÕES 84mm DE ALTURA E 88mm DE LARGURA. NO DORSO ESCAPULAR DEVERÁ POSSUIR BORDADO COM ESCRITO "FISCALIZAÇÃO AMBIENTAL" NA COR BRANCA COM AS DIMENSÕES: A PALAVRA "FISCAIZAÇÃO" DEVERÁ POSSUIR 27,5 cm E AMBIENTAL 21,5 cm SENDO QUE CADA LETRA DEVERÁ POSSUIR 3,0 cm E A ALTURA TOTAL. CONSIDERANDO O TOPO DA PRIMEIRA LINHA E BASE DA SEGUNDA DEVERÁ POSSUIR 8,5 cm. O escrito deverá ficar à 10,5 cm ABAIXO DA COSTURA DA GOLA. E NA BARRA DO COLETE DEVERÁ POSSUIR BORDADO COM OS DIZERES: "SEMAD-MG" NO MESMO TAMANHO DA LETRA DO BORDADO "FISCALIZAÇÃO AMBIENTAL", conforme imagem abaixo:



i. Deverá ser confeccionado em tamanho único com ajuste nas laterais na cor VERDE - Pantone 19-0515 tpx.

j. Deverá ser unissex

928860 - Especificação: JAQUETA MASCULINA

a. A Jaqueta 3X1 ou Triclimate é um conjunto composto por uma jaqueta impermeável acoplada a um fleece (blusa de soft). O nome 3X1 faz referência às 3 opções de uso do conjunto: somente a jaqueta impermeável, somente o fleece ou ambos acoplados. Este conjunto deve proporcionar proteção contra frio, chuva e vento.

b. A jaqueta impermeável (externa) deverá ser confeccionada de maneira a se comportar como corta vento e resistir à chuva. Para isso, o tecido deverá ser 100% poliamida 6.6 (comprovação técnica Norma ABNT NBR 11914/13538), com 100 g/m² ±10% (o tecido, antes de aplicado o tratamento impermeabilizante, deve ter 100 g/m² ±10%, conforme norma ABNT NBR 10591) e o ligamento do tecido deve ser em tela (Norma ABNT NBR 12546/12996), na cor VERDE - Pantone 19-0515 tpx com impermeabilização interna e externa. A impermeabilização interna deverá ser feita em resina de poliuretano, a qual confere respirabilidade ao tecido, evitando que a água da chuva passe, mas permitindo que os vapores da transpiração sejam expelidos para fora, através do tecido. A impermeabilização externa (que serve para que o tecido não encharque) deverá ser feita por meio de aplicação de hidrorrepelente (a comprovação da impermeabilidade – resina interna e hidrorrepelente externo – deverá ser comprovada visualmente através do envio de uma amostra de tecido de 50cm por 50cm). A impermeabilização das costuras deverá ser feita por meio de fita de PVC colada termicamente em todas as costuras e bordados, na parte interna da jaqueta. O tecido deve ser macio ao toque e não fazer barulho.

c. Deverá possuir 2 bolsos laterais com fechamento em zíper.

d. Deverá ser forrada com tecido 100% poliéster macio, na cor preta.

e. Deverá possuir lapela interna para evitar que a água entre quando houver chuva com vento. E essa lapela deverá ter, na sua parte superior, uma proteção para o zíper não incomodar o pescoço do usuário.

f. Todos os zíperes deverão ser de alta qualidade, composto por cadarço 100% poliéster, dente em nylon e cursor de metal.

g. Os puxadores dos zíperes deverão possuir fitas que facilitem a abertura dos mesmos utilizando luvas.

h. Deverá possuir elásticos nos punhos e capuz com regulagem em cordão.

i. As costuras deverão ser reforçadas nas partes submetidas a maior esforço, devendo ser utilizadas linhas de costura na especificação de 100% poliamida nº 90. Deverá ser apresentada especificação técnica que comprove a utilização da linha acima exigida.

j. Deverá ser disponibilizada nos seguintes tamanhos: Tamanhos: Masculino (P, M, G, GG e XG)

k. A jaqueta de fleece (interna) deverá ser confeccionada em tecido de soft de primeira linha, sendo 100% Poliéster, gramatura de 200g/m².

l. Deverá possuir bolsos laterais com fechamento em zíper

m. Deverá possuir lapela interna. E essa lapela deverá ter, na sua parte superior, uma proteção para o zíper não incomodar o pescoço do usuário.

n. Ela será acoplada internamente à jaqueta impermeável por meio de seu próprio zíper de abertura e por meio de botões de pressão nos punhos.

o. Deverá possuir BRASÃO BORDADO NO PEITO ESQUERDO COM AS DIMENSÕES 84mm DE ALTURA E 88mm DE LARGURA. NO DORSO ESCAPULAR DEVERÁ POSSUIR BORDADO COM ESCRITO "FISCALIZAÇÃO AMBIENTAL." NA COR BRANCA COM AS DIMENSÕES: A PALAVRA "FISCALIZAÇÃO" DEVERÁ POSSUIR 27,5 cm E AMBIENTAL 21,5 cm SENDO QUE CADA LETRA DEVERÁ POSSUIR 3,0 cm E A ALTURA TOTAL. CONSIDERANDO O TOPO DA PRIMEIRA LINHA E BASE DA SEGUNDA DEVERÁ POSSUIR 8,5 cm. O escrito deverá ficar à 10,5 cm ABAIXO DA COSTURA DA GOLA. E NA BARRA DO COLETE DEVERÁ POSSUIR BORDADO COM OS DIZERES: "SEMAD-MG" NO MESMO TAMANHO DA LETRA DO BORDADO "FISCALIZAÇÃO AMBIENTAL". O bordado deverá ser gravado nas três peças que compõem a jaqueta.

		MASCULINA												
		Peso (Kg)												
		50	55	60	65	70	75	80	85	90	95	100	105	110
Altura (cm)	150	P	P	P	M									
	155	P	P	P	M	M	M							
	160	P	P	P	M	M	M	G	G					
	165	P	P	P	M	M	M	G	G	GG	GG			
	170	P	P	P	M	M	M	G	G	GG	GG	XG	XG	XG
	175	P	P	P	M	M	M	G	G	GG	GG	XG	XG	XG
	180		M	M	M	M	M	G	G	GG	GG	XG	XG	XG
	185		M	M	M	M	M	G	G	GG	GG	XG	XG	XG
	190			G	G	G	G	G	G	GG	GG	XG	XG	XG
	195			G	G	G	G	G	G	GG	GG	XG	XG	XG
	200				G	G	XG	XG	XG	XG	XG	XG	XG	XG



84100117 - Especificação: JAQUETA FEMININA

a. A Jaqueta 3X1 ou Triclimate é um conjunto composto por uma jaqueta impermeável acoplada a uma fleece (blusa de soft). O nome 3X1 faz referência às 3 opções de uso do conjunto: somente a jaqueta impermeável, somente o fleece ou ambos acoplados. Este conjunto deve proporcionar proteção contra frio, chuva e vento.

b. A jaqueta impermeável (externa) deverá ser confeccionada de maneira a se comportar como corta vento e resistir à chuva. Para isso, o tecido deverá ser 100% poliamida 6.6 (comprovação técnica Norma ABNT NBR 11914/13538), com 100 g/m² ±10% (o tecido, antes de aplicado o tratamento impermeabilizante, deve ter 100 g/m² ±10%, conforme norma ABNT NBR 10591) e o ligamento do tecido deve ser em tela (Norma ABNT NBR 12546/12996), na cor VERDE - Pantone 19-0515 tpx, com impermeabilização interna e externa. A impermeabilização interna deverá ser feita em resina de poliuretano, a qual confere respirabilidade ao tecido, evitando que a água da chuva passe, mas permitindo que os vapores da transpiração sejam expelidos para fora, através do tecido. A impermeabilização externa (que serve para que o tecido não encharque) deverá ser feita por meio de aplicação de hidrorrepelente (a comprovação da impermeabilidade – resina interna e hidrorrepelente externo – deverá ser comprovada visualmente através do envio de uma amostra de tecido de 50cm por 50cm). A impermeabilização das costuras deverá ser feita por meio de fita de PVC colada termicamente em todas as costuras e bordados, na parte interna da jaqueta. O tecido deve ser macio ao toque e não fazer barulho.

c. Deverá possuir 2 bolsos laterais com fechamento em zíper.

d. Deverá ser forrada com tecido 100% poliéster macio, na cor preta.

e. Deverá possuir lapela interna para evitar que a água entre quando houver chuva com vento. E essa lapela deverá ter, na sua parte superior, uma proteção para o zíper não incomodar o pescoço do usuário.

f. Todos os zíperes deverão ser de alta qualidade, composto por cadarço 100% poliéster, dente em nylon e cursor de metal.

g. Os puxadores dos zíperes deverão possuir fitas que facilitem a abertura dos mesmos utilizando luvas.

h. Deverá possuir elásticos nos punhos e capuz com regulagem em cordão.

i. As costuras deverão ser reforçadas nas partes submetidas a maior esforço, devendo ser utilizadas linhas de costura na especificação de 100% poliamida nº 90. Deverá ser apresentada especificação técnica que comprove a utilização da linha acima exigida.

j. Deverá ser disponibilizada nos seguintes tamanhos: Feminino (PP, P, M, G, GG e XG).

k. A jaqueta de fleece (interna) deverá ser confeccionada em tecido de soft de primeira linha, sendo 100% Poliéster, gramatura de 200g/m².

l. Deverá possuir bolsos laterais com fechamento em zíper

m. Deverá possuir lapela interna. E essa lapela deverá ter, na sua parte superior, uma proteção para o zíper não incomodar o pescoço do usuário.

n. Ela será acoplada internamente à jaqueta impermeável por meio de seu próprio zíper de abertura e por meio de botões de pressão nos punhos.

o. O modelo feminino possui regulagem em cordão na altura da cintura.

o. Deverá possuir BRASÃO BORDADO NO PEITO ESQUERDO COM AS DIMENSÕES 84mm DE ALTURA E 88mm DE LARGURA. NO DORSO ESCAPULAR DEVERÁ POSSUIR BORDADO COM ESCRITO "FISCALIZAÇÃO AMBIENTAL" NA COR BRANCA COM AS DIMENSÕES: A PALAVRA "FISCALIZAÇÃO" DEVERÁ POSSUIR 27,5 cm E AMBIENTAL 21,5 cm SENDO QUE CADA LETRA DEVERÁ POSSUIR 3,0 cm E A ALTURA TOTAL. CONSIDERANDO O TOPO DA PRIMEIRA LINHA E BASE DA SEGUNDA DEVERÁ POSSUIR 8,5 cm. O escrito deverá ficar à 10,5 cm ABAIXO DA COSTURA DA GOLA. E NA BARRA DO COLETE DEVERÁ POSSUIR BORDADO COM OS DIZERES: "SEMAD-MG" NO MESMO TAMANHO DA LETRA DO BORDADO "FISCALIZAÇÃO AMBIENTAL". O BORDADO DEVERÁ SER GRAVADO NAS TRÊS PEÇAS QUEM COMPÕEM A JAQUETA.

		FEMININA											
		Peso (Kg)											
		45	50	55	60	65	70	75	80	85	90	95	
Altura (cm)	145	PP	PP	P	P								
	150	PP	PP	P	P	M	M						
	155	PP	PP	P	P	M	M	G	G				
	160	PP	PP	P	P	M	M	G	G	GG	GG	GG	
	165	PP	PP	P	P	M	M	G	G	GG	GG	GG	
	170	P	P	P	P	M	M	G	G	GG	GG	GG	
	175	P	P	P	M	M	M	G	G	GG	GG	GG	
	180		M	M	M	M	M	G	G	GG	GG	GG	
	185		G	G	G	G	G	G	G	GG	GG	GG	
	190		G	G	GG	GG	GG	GG	GG	GG	GG	GG	





001810529 - Especificação: BONE

Com proteção de nuca removível para poder transformá-lo em um boné clássico. Tecido anti-UV e ripstop. Tamanho único. Deverá abranger os perímetros de cabeça de 52 a 60. Resistente à água. Com garantia. Modelagem unissex.

Regulagem: com fecho de regulagem.

Tecido: anti-UV e ripstop.

Tamanho: único.

Deverá abranger os perímetros de cabeça de 52 a 60. Resistente à água. Com garantia.

Modelo: unissex.

Cor: **PRETA - PANTONE 19.4203.**

Deverá possuir bordado com brasão do Estado, com os dizeres "FISCALIZAÇÃO AMBIENTAL" na cor branca, com as dimensões aproximadas, conforme imagem e medidas abaixo:

Frente: 19x9 cm

Aba: 16.5x7,5 cm

Proteção: 32x54 cm



Fonte utilizada:
Montserrat ExtraBold



1084135 - Especificação: BOTA MASCULINA UNISSEX

CABEDAL

Couro integral com tratamento hidrofugado resistente à penetração de água. Manta de isolamento térmico e áreas de articulação e conforto em cordura e couro vestuário. Proteção de borracha em toda extremidade.

FORRAÇÃO INTERNA

Tecido doublado com espuma 2mm com rápida dispersão de umidade.

SOLADO Bi componente, plano em borracha e plataforma de EVA, com isolamento térmico e elétrico, com sistema para alta performance. Altura média do cano de 21,5cm peso médio do pé 0,800g

UNISSEX

BOTAS UNISSEX												
Numero da bota	35	36	37	38	39	40	41	42	43	44	45	46
Medida em centímetros	24	24.5	25	25.5	26	27	27.5	28	28.5	29.5	30	31



2. DOS LOTES:

A presente licitação se dará em 6 (seis) lotes, sendo:

LOTE 1 - CAMISA MANGA LONGA FEMININA/CAMISA MANGA LONGA MASCULINA

LOTE 2 - CALÇA BERMUDA MASCULINA/CALÇA BERMUDA FEMININA

LOTE 3 - COLETE PARA FUNÇÃO ESPECIFICA

LOTE 4 - JAQUETA MASCULINA/JAQUETA FEMININA;

LOTE 5 - BONÉ

LOTE 6 - BOTA

3. JUSTIFICATIVA DA CONTRATAÇÃO:

3.1. Prover às equipes de Fiscalização Ambiental, uniformes compatíveis às atividades por elas desempenhadas, bem como possibilitar a identificação destes servidores quando estiverem realizando trabalho de campo. Nesses trabalhos, há uma atuação em conjunto com outras instituições, como por exemplo: Polícia Militar de Minas Gerais - PMMG, Ibama, Polícia Federal - PF, dentre outras. Observou-se que todas essas instituições têm o seu próprio uniforme padronizado. No entanto, os servidores da SEMAD, que no momento do atendimento das demandas de fiscalização ambiental, representam a Secretaria de Estado de Meio Ambiente e Desenvolvimento Sustentável, estão desprovidos de uma uniformização padronizada, modo pelo qual dificulta, entre as partes envolvidas no atendimento, a identificação para o exercício regular de suas funções naquele local.

Além da padronização, entende-se que uma equipe uniformizada fortalece a identidade de uma categoria própria, transmite confiança, minimiza riscos, protege os profissionais e amplia a representatividade dos valores institucionais. Por fim, ressalta-se que o quantitativo proposto foi definido em razão do número de servidores; para que cada pessoa tenha aproximadamente dois uniformes e quando, futuramente, houver aumento ou inclusão de novos servidores da SEFIS, que estes também possam ser supridos com o uniforme padronizado para o desempenho de suas funções.

4. JUSTIFICATIVA DA MODALIDADE

No tocante à escolha da modalidade pregão para este processo, os fundamentos são assentados em dois fatores: (i) a possibilidade jurídica de caracterização do objeto da licitação como um serviço comum, nos termos da Lei nº. 10.520, de 17 de julho de 2002, e da Lei Estadual nº. 14.147, de 2002; e (ii) a necessidade de se contratar aquele que oferecer o menor valor pelo serviço, dentro dos parâmetros objetivamente fixados no edital.

Lembramos que o Pregão é modalidade de licitação restrita à contratação de bens e serviços comuns, com disciplina e procedimentos próprios, visando a acelerar o processo de escolha de futuros contratados da Administração em hipóteses determinadas e específicas, aplicando-se, subsidiariamente, as normas da Lei nº. 8.666/1993.

Para mais, vale citar os dizeres dos Acórdãos do Tribunal de Contas da União nos. 313/2004 e 2.471/2008, ambos do Plenário, em análise quanto à abrangência do significado de bens e serviços comuns:

11. O administrador público, ao analisar se o objeto do pregão enquadra-se no conceito de bem ou serviço comum, deverá considerar dois fatores: os padrões de desempenho e qualidade podem ser objetivamente definidos no edital? As especificações estabelecidas são usuais no mercado? Se esses dois requisitos forem atendidos o bem ou serviço poderá ser licitado na modalidade pregão.

12. A verificação do nível de especificidade do objeto constitui um ótimo recurso a ser utilizado pelo administrador público na identificação de um bem de natureza comum. Isso não significa que somente os bens pouco sofisticados poderão ser objeto do pregão, ao contrário, objetos complexos podem também ser enquadrados como comuns. (...) (Acórdão nº 313/2004 - Plenário)

19. O entendimento de bem comum, de acordo com diversos autores, nada tem a ver com a complexidade do bem adquirido e sim com produtos que sejam comumente encontrados no mercado, sem a necessidade de alterações específicas para o fornecimento em questão". (Acórdão nº 2.471/2008 - Plenário)

Visto isso, a área demandante atestou que se trata de serviço comum, indicando a modalidade Pregão Eletrônico, conforme Termo de Referência 13833692, opção que esta Diretoria ratifica, nos termos do art. 3º, §1º, do decreto nº 44.786, de 2006, bem como as competências definidas no Decreto Nº 47.787, de 13 de dezembro de 2019.

5. DA PARTICIPAÇÃO DE CONSÓRCIOS:

Não será permitida a participação de empresas reunidas em consórcio, devido à baixa complexidade do objeto a ser adquirido, considerando que as empresas que atuam no mercado têm condições de fornecer os bens de forma independente.

6. QUALIFICAÇÃO TÉCNICA:

Para o Lote 01, 02, 03, e 04: Atestado(s) comprobatório(s) da capacidade técnica da Licitante para fornecimento dos itens ofertados, atendendo ao quantitativo mínimo de 50 % (cinquenta por cento) das quantidades apresentadas neste Anexo I;

Para o Lote 06: Atestado(s) comprobatório(s) da capacidade técnica da Licitante para fornecimento dos itens ofertados, atendendo ao quantitativo mínimo de 50 % (cinquenta por cento) das quantidades apresentadas neste Anexo I;

7. DO ENVIO DAS AMOSTRAS

Para atendimento do quantitativo indicado acima, é admitido o somatório de atestados, desde que compatíveis com as características do objeto da licitação.

Endereço de entrega da amostra: Cidade Administrativa, endereço Avenida João Paulo II, 4143, bairro Serra Verde, Belo Horizonte - Ed. Minas, segundo andar, Superintendência de Fiscalização, no horário comercial.

Responsável Técnico pela análise da amostra: Karina Pereira Tenebra

O licitante que apresentar o menor preço deverá apresentar amostra do material licitado.

A entrega de amostra faz-se necessário para garantir que o material fornecido seja padronizado e de qualidade, e que atenda às especificações contidas neste Termo de Referência.

O licitante vencedor do lote terá um prazo máximo de **30 (trinta) dias corridos**, após a solicitação do Pregoeiro, para apresentação uma amostra de cada item constante do Termo de Referência do Edital, independentemente da numeração, juntamente com o recibo de entrega, conforme o anexo VI - RECIBO DE AMOSTRA.

A Cópia do recibo deverá ser encaminhada ao pregoeiro pelo e-mail "licitacao semad" <licitacao.semad@meioambiente.mg.gov.br>, comprovando a entrega do

material dentro do prazo.

A amostra não faz parte do montante final, portanto não deve ser descontada da quantidade total a ser enviada.

Caso não seja aprovada, a amostra deverá ser retirada pelo licitante em até 5 (cinco) dias úteis após a aprovação ou recusa da mesma. Caso não seja retirada pelo licitante, a amostra será descartada.

A amostra aprovada ficará para comparação de qualidade com o restante a ser fornecido. O material final entregue deverá estar idêntico à amostra aprovada.

Será recusado o material da licitante que tiver amostra rejeitada, que não enviar amostra, ou que não a apresentar no prazo estabelecido.

Caso a Contratante constate qualquer divergência entre o material aprovado na amostra e o quantitativo entregue, a Contratada deverá substituir os itens às suas expensas.

8. CRITÉRIOS DA ACEITABILIDADE DA PROPOSTA:

8.1. Documentos que deverão acompanhar a proposta:

8.1.1. Poderá ser aceita cópia de documento publicado no sítio do fabricante na Internet que comprove as especificações do equipamento, desde que da mesma conste o endereço eletrônico de acesso irrestrito, devendo estar disponível para acesso ao público em geral e passível de verificação durante a sessão do pregão.

8.1.2. Não serão aceitos atestados/certificados que apresentem informações divergentes entre o item do certificado/atestado e o apresentado na proposta, exceto nos casos em que forem apresentadas declarações das próprias entidades certificadoras comprovando que as diferentes nomenclaturas correspondem aos mesmos modelos ofertados, não sendo aceitos documentos do próprio licitante, sob pena de desclassificação da proposta apresentada;

8.1.3. Todas as declarações emitidas por empresas diversas da licitante deverão ser apresentadas autenticidade comprovada através de reconhecimento em cartório ou certificação digital e acompanhadas dos documentos que comprovem a capacidade legal de quem as assinou;

8.1.4. Todos os documentos deverão estar vigentes no dia previsto para abertura da sessão deste pregão.

8.1.5. Caso os produtos ofertados não atendam às especificações exigidas neste edital, o fornecedor detentor da melhor oferta por lote terá sua proposta desclassificada, sendo convocado o fornecedor subsequente, que tiver ofertado menor preço, para realizar os procedimentos relativos à aceitabilidade da proposta nos termos deste subitem 8.1, e assim sucessivamente, até a validação de um produto que atenda os requisitos exigidos.

9. DA EXECUÇÃO DO OBJETO:

9.1. **Prazo de Entrega:**

9.1.1. Até **60 (sessenta) dias corridos** contados do dia seguinte ao recebimento da Nota de Empenho, Autorização de Fornecimento ou documento equivalente.

9.1.2. Devidamente justificado e antes de finalizado o prazo de entrega, o fornecedor do produto poderá solicitar prorrogação da entrega, ficando a cargo da área demandante aceitar a solicitação, desde que não haja prejuízo no abastecimento da rede.

9.2. **Do Local e Horário de Entrega:**

9.2.1. Os materiais deverão ser entregues no seguinte endereço: Cidade Administrativa, endereço Avenida João Paulo II, 4143, bairro Serra Verde, Belo Horizonte - Ed. Minas, segundo andar, Superintendência de Fiscalização, no horário comercial.

9.2.2. Servidor responsável para a entrega: A entrega dos equipamentos deverá ser previamente agendada com a seguinte servidora, de 9h às 12h e de 13h às 17h: Karina Pereira Tenebra - Superintendência de Fiscalização - SEFIS. Tel: (31) 3915-1919/ (35)99828-2922/ E-mail: karina.tenebra@meioambiente.mg.gov.br.

9.3. **Condições de recebimento:**

9.3.1. Os produtos serão recebidos:

9.3.1.1. Provisoriamente, no ato da entrega, para efeito de posterior verificação da conformidade do material com a especificação, oportunidade em que se observarão apenas as informações constantes da fatura e das embalagens, em confronto com a respectiva nota de empenho;

9.3.1.2. Definitivamente, após a verificação da qualidade e quantidade do material e conseqüente aceitação, que deverá acontecer em até 10 (dez) dias úteis, contados a partir do recebimento provisório.

9.3.2. O descarregamento do produto ficará a cargo do fornecedor, devendo ser providenciada a mão-de-obra necessária.

9.3.3. O recebimento/aprovação do(s) produto(s) pela SEMAD/SEFIS não exclui a responsabilidade civil do fornecedor por vícios de quantidade ou qualidade do(s) produto(s) ou disparidades com as especificações estabelecidas, verificadas posteriormente, garantindo-se a Administração as faculdades previstas no art. 18 da Lei n.º8.078/90.

9.4. **Cronograma físico-financeiro:**

9.4.1. Não se aplica.

10. DO PAGAMENTO:

10.1. O pagamento será efetuado através do Sistema Integrado de Administração Financeira - SIAFI/MG, por meio de ordem bancária emitida por processamento eletrônico, a crédito do beneficiário em um dos bancos que o fornecedor indicar, no prazo de até **30 (trinta) dias corridos**, contados a partir da data final do período de adimplemento a que se referir, com base nos documentos fiscais devidamente conferidos e aprovados pela CONTRATANTE.

11. DO CONTRATO:

O instrumento contratual será substituído por autorização de fornecimento emitida pelo Portal de Compras/MG. Então, não se aplica contrato, uma vez que a entrega será única e integral.

12. PROCEDIMENTOS DE FISCALIZAÇÃO E GERENCIAMENTO DA

RELAÇÃO JURÍDICA:

Atendendo às exigências contidas no inciso III do art. 58 e §§ 1º e 2º, do artigo 67 da Lei nº. 8.666 de 1993, será designado pela autoridade competente, agente para acompanhar e fiscalizar o contrato, como representante da Administração.

12.1. Em caso de eventual irregularidade, inexecução ou desconformidade na execução do contrato, o agente fiscalizador dará ciência à CONTRATADA, por escrito, para adoção das providências necessárias para sanar as falhas apontadas.

12.2. A fiscalização de que trata esta cláusula não exclui, nem reduz a responsabilidade da CONTRATADA por quaisquer irregularidades, inexecuções ou desconformidades havidas na execução do objeto, aí incluídas imperfeições de natureza técnica ou aquelas provenientes de vício redibitório, como tal definido pela lei civil.

12.3. O CONTRATANTE reserva-se o direito de rejeitar, no todo ou em parte, o objeto da contratação, caso o mesmo afaste-se das especificações do Edital, seus anexos e da proposta da CONTRATADA.

12.4. Constatada a ocorrência de descumprimento total ou parcial do contrato, que possibilite a aplicação das sanções previstas neste instrumento, deverão ser observadas as disposições do art. 40 (e seguintes) do Decreto Estadual nº 45.902, de 27 de janeiro de 2012.

12.5. As decisões e providências que ultrapassem a competência do Fiscal do Contrato serão encaminhadas à autoridade competente da CONTRATANTE para adoção das medidas convenientes, consoante disposto no § 2º do art. 67, da Lei nº. 8.666/93.

12.5.1. Caberá ao gestor os controles administrativos/financeiros necessários ao pleno cumprimento do contrato.

13. DOTAÇÃO ORÇAMENTÁRIA:

A despesa decorrente desta licitação correrá por conta da dotação orçamentária do orçamento em vigor, aprovado pela Lei Orçamentária Anual 2021:

1371.18.542.119.4317.0001.3.3.90.30.01.0.52.2

14. DAS GARANTIAS:

14.1. Garantia financeira da execução:

14.1.1. Não será exigida garantia financeira da execução para este objeto.

14.2. Garantia do produto/serviço: fabricante, garantia legal ou garantia convencional

14.2.1. Garantia legal estabelecida pelo Código de Defesa do Consumidor (CDC) de (30 dias - produtos não-duráveis); (90 dias - produtos duráveis) a partir da data de recebimento do produto e garantia complementar fornecida pelo licitante/fabricante de no mínimo 12 (doze) meses.

15. DA SUBCONTRATAÇÃO:

É vedado à CONTRATADA subcontratar total ou parcialmente o fornecimento ora ajustado, exceto para os serviços de entrega, assistência e manutenção técnica. Caso os serviços de entrega, assistência e manutenção técnicas sejam, por força de previsão legal ou contratual, de responsabilidade de terceiro, a CONTRATADA será solidariamente responsável pelos mesmos, respondendo, assim, por eventuais falhas, defeitos ou danos decorrentes da mencionada prestação de serviços.

16. OBRIGAÇÕES ESPECÍFICAS DAS PARTES

16.1. Da Contratada:

16.1.1. Fornecer os produtos nas quantidades, prazos e condições pactuadas, de acordo com as exigências constantes neste documento.

16.1.2. Emitir faturas no valor pactuado, apresentando-as ao CONTRATANTE para ateste e pagamento.

16.1.3. Atender prontamente as orientações e exigências inerentes à execução do objeto contratado.

16.1.4. Reparar, remover, refazer ou substituir, às suas expensas, no todo ou em parte, os itens em que se verificarem defeitos ou incorreções resultantes da execução do objeto, no prazo máximo de 72 (setenta e duas) horas.

16.1.5. Assegurar ao CONTRATANTE o direito de sustar, recusar, mandar desfazer ou refazer qualquer serviço/produto que não esteja de acordo com as normas e especificações técnicas recomendadas neste documento.

16.1.6. Assumir inteira responsabilidade pela entrega dos materiais, responsabilizando-se pelo transporte, acondicionamento e descarregamento dos materiais.

16.1.7. Responsabilizar-se pela garantia dos materiais empregados nos itens solicitados, dentro dos padrões adequados de qualidade, segurança, durabilidade e desempenho, conforme previsto na legislação em vigor e na forma exigida neste termo de referência.

16.1.8. Responsabilizar-se pelos encargos trabalhistas, previdenciários, fiscais e comerciais resultantes da execução do objeto deste Termo de Referência.

16.1.9. Não transferir para o CONTRATANTE a responsabilidade pelo pagamento dos encargos estabelecidos no item anterior, quando houver inadimplência da CONTRATADA, nem onerar o objeto deste Termo de Referência.

16.1.10. Manter, durante toda a execução do objeto, em compatibilidade com as obrigações por ele assumidas, todas as condições de habilitação e qualificação exigidas na licitação.

16.1.11. Manter preposto, aceito pela Administração, para representá-lo na execução do objeto contratado.

16.1.12. Responder pelos danos causados diretamente à

CONTRATANTE ou aos seus bens, ou ainda a terceiros, decorrentes de sua culpa ou dolo na execução do objeto;

16.2. Da Contratante:

- 16.2.1. Acompanhar e fiscalizar os serviços, atestar nas notas fiscais/faturas o efetivo fornecimento do objeto deste Termo de Referência.
- 16.2.2. Rejeitar, no todo ou em parte os itens entregues, se estiverem em desacordo com a especificação e da proposta de preços da CONTRATADA.
- 16.2.3. Comunicar a CONTRATADA todas as irregularidades observadas durante o recebimento dos itens solicitados.
- 16.2.4. Notificar a CONTRATADA no caso de irregularidades encontradas na entrega dos itens solicitados.
- 16.2.5. Solicitar o reparo, a correção, a remoção ou a substituição dos materiais/serviços em que se verificarem vícios, defeitos ou incorreções.
- 16.2.6. Conceder prazo de 03 (três) dias úteis, após a notificação, para a CONTRATADA regularizar as falhas observadas.
- 16.2.7. Prestar as informações e os esclarecimentos que venham a ser solicitados pela CONTRATADA.
- 16.2.8. Aplicar à CONTRATADA as sanções regulamentares.
- 16.2.9. Exigir o cumprimento dos recolhimentos tributários, trabalhistas e previdenciários através dos documentos pertinentes.
- 16.2.10. Disponibilizar local adequado para a realização do serviço.

17. SANÇÕES ADMINISTRATIVAS

- 17.1. A CONTRATADA que cometer qualquer das infrações, previstas na Lei Federal nº 8.666, de 21 de junho de 1993, na Lei Federal nº 10.520, de 17 de julho de 2002, Lei Estadual n.º 14.167, de 10 de janeiro de 2002 e no Decreto Estadual nº 45.902, de 27 de janeiro de 2012, E no Decreto Estadual nº 48.012, de 22 de julho de 2020, ficará sujeita, sem prejuízo da responsabilidade civil e criminal, às seguintes sanções:
 - 17.1.1. advertência por escrito;
 - 17.1.2. multa de até:
 - 17.1.2.1. 0,3% (três décimos por cento) por dia, até o trigésimo dia de atraso, sobre o valor do objeto não executado;
 - 17.1.2.2. 20% (vinte por cento) sobre o valor do fornecimento após ultrapassado o prazo de 30 dias de atraso, ou no caso de não entrega do objeto, ou entrega com vícios ou defeitos ocultos que o torne impróprio ao uso a que é destinado, ou diminua-lhe o valor ou, ainda fora das especificações contratadas ;
 - 17.1.2.3. 2% (dois por cento) sobre o valor total do contrato, em caso de descumprimento das demais obrigações contratuais ou norma da legislação pertinente.
 - 17.1.3. Suspensão do direito de participar de licitações e impedimento de contratar com a Administração, pelo prazo de até 2 (dois) anos;
 - 17.1.4. Impedimento de licitar e contratar com a Administração Pública Estadual, nos termos do art. 7º da lei 10.520, de 2002;
 - 17.1.5. Declaração de inidoneidade para licitar ou contratar com a Administração Pública;
- 17.2. A sanção de multa poderá ser aplicada cumulativamente às demais sanções previstas nos itens 16.1.1, 16.1.3, 16.1.4, 16.1.5.
- 17.3. A multa será descontada da garantia do contrato, quando houver, e/ou de pagamentos eventualmente devidos pelo INFRATOR e/ou cobrada administrativa e/ou judicialmente.
- 17.4. A aplicação de qualquer das penalidades previstas realizar-se-á em processo administrativo incidental apensado ao processo licitatório ou ao processo de execução contratual originário que assegurará o contraditório e a ampla defesa à CONTRATADA, observando-se o procedimento previsto no Decreto Estadual nº 45.902, de 27 de janeiro de 2012, bem como o disposto na Lei 8.666, de 1993 e Lei Estadual nº 14.184, de 2002.
- 17.5. A autoridade competente, na aplicação das sanções, levará em consideração a gravidade da conduta do infrator, o caráter educativo da pena, bem como o dano causado à Administração, observado o princípio da proporcionalidade.
 - 17.5.1. Não serão aplicadas sanções administrativas na ocorrência de casos fortuitos, força maior ou razões de interesse público, devidamente comprovados.
- 17.6. A aplicação de sanções administrativas não reduz nem isenta a obrigação da CONTRATADA de indenizar integralmente eventuais danos causados a Administração ou a terceiros, que poderão ser apurados no mesmo processo administrativo sancionatório.
- 17.7. As sanções relacionadas nos itens 16.1.3, 16.1.4 e 16.1.5 serão obrigatoriamente registradas no Cadastro de Fornecedores Impedidos de Licitar e Contratar com a Administração Pública Estadual - CAFIMP e no Cadastro Geral de Fornecedores no âmbito da administração direta, autárquica e fundacional do Poder Executivo de Minas Gerais - CAGEF.
- 17.8. As sanções de suspensão do direito de participar em licitações e impedimento de licitar e contratar com a Administração Pública poderão ser também aplicadas àqueles que:
 - 17.8.1. Retardarem a execução do objeto;
 - 17.8.2. Comportar-se de modo inidôneo;
 - 17.8.2.1. Considera-se comportamento inidôneo, entre outros, a declaração falsa quanto às condições de participação, quanto ao enquadramento como ME/EPP ou o conluio entre os licitantes, em qualquer momento da licitação, mesmo após o encerramento da fase de lances.
 - 17.8.3. Apresentarem documentação falsa ou cometerem fraude fiscal.
- 17.9. Durante o processo de aplicação de penalidade, se houver indícios de prática de infração administrativa tipificada pela Lei Federal nº 12.846, de 2013, e pelo Decreto Estadual nº 46.782, de 2015, como ato lesivo à administração pública nacional ou estrangeira, cópias do processo

administrativo necessárias à apuração da responsabilidade da empresa deverão ser remetidas à Controladoria-Geral do Estado, com despacho fundamentado, para ciência e decisão sobre a eventual instauração de investigação preliminar ou Processo Administrativo de Responsabilização - PAR.

18. ESTIMATIVA DE PREÇOS E PREÇOS REFERENCIAIS

18.1. O custo estimado da contratação será tornado público apenas e imediatamente após o encerramento do envio de lances (art. 7º, § 3º, da Lei Federal nº 12.527/2014)", tendo em vista o art. 15, § 1º, do Decreto Estadual nº 48.012/2020: § 1º - O caráter sigiloso do valor estimado ou do valor máximo aceitável para a contratação será fundamentado no § 3º do art. 7º da Lei Federal nº 12.527, de 18 de novembro de 2011.

RESPONSÁVEIS:

KARINA PEREIRA TENEBRA

MASP: 1.376.412-1

DAS AUTORIZAÇÕES:

DO ORDENADOR DE DESPESAS

FLÁVIO AUGUSTO AQUINO - MASP: 1.339.995-1

SUPERINTENDENTE DE FISCALIZAÇÃO

Aprovo o presente Termo de Referência, bem como estou de acordo com todas as informações prestadas nas declarações e assinaturas acima.

Declaro que o preço de referência está dentro das previsões orçamentárias da unidade administrativa solicitante

DA AUTORIDADE COMPETENTE EM EXERCÍCIO

MARCELO DA FONSECA - MASP: 1.148.708-9

DIRETOR GERAL DO INSTITUTO MINEIRO DE GESTÃO DAS ÁGUAS - IGAM

DESIGNADO PARA RESPONDER PELA SUBSECRETARIA DE FISCALIZAÇÃO AMBIENTAL - SUFIS/SEMAD

AUTORIZO a abertura do processo licitatório oriundo do presente termo de referência criado por esta unidade.



Documento assinado eletronicamente por **Marcelo da Fonseca, Subsecretário(a)**, em 30/07/2021, às 13:34, conforme horário oficial de Brasília, com fundamento no art. 6º, § 1º, do [Decreto nº 47.222, de 26 de julho de 2017](#).



A autenticidade deste documento pode ser conferida no site http://sei.mg.gov.br/sei/controlador_externo.php?acao=documento_conferir&id_orgao_acesso_externo=0, informando o código verificador **32930641** e o código CRC **E4738FB8**.

Referência: Processo nº 1370.01.0019671/2021-34

SEI nº 32930641



GOVERNO DO ESTADO DE MINAS GERAIS

Secretaria de Estado de Meio Ambiente e Desenvolvimento
Sustentável

Diretoria de Compras e Contratos

Anexo nº II - MODELO DE PROPOSTA COMERCIAL/SEMAD/DICOC/2021

PROCESSO Nº 1370.01.0019671/2021-34

**ANEXO II - MODELO DE PROPOSTA COMERCIAL PARA FORNECIMENTO
DE BENS**

PROPOSTA COMERCIAL PARA O PREGÃO ELETRÔNICO Nº1371001 15/2021		
(preenchida em papel timbrado da proponente)		
DADOS A CONSTAR NA PROPOSTA	PREENCHIMENTO PELO PROPONENTE	
Razão Social		
CNPJ		
Endereço		
Telefone		
Endereço Eletrônico		
Nome do Representante Legal		
CPF do Representante Legal		
LOTE ITEM 01 - _____, conforme especificação técnica do item ____ do Anexo I do Edital.	VALORES UNITÁRIOS	VALORES TOTAIS
	SEM ICMS	
	R\$	R\$
	COM ICMS	
	R\$	R\$
	Prazo de Garantia	
	Assistência Técnica	

	Prazo de Entrega	
	Marca e modelo	
<p>.</p> <p>.</p> <p>.</p>		
Prazo de Validade da Proposta:		
Local de Entrega		
Declaro que serão atendidas todas as condições comerciais estabelecidas no Anexo I do Edital.		
Declaro que nos preços propostos encontram-se incluídos todos os tributos, encargos sociais, trabalhistas e financeiros, taxas, seguros e quaisquer outros ônus que porventura possam recair sobre o objeto a ser contratado na presente licitação e que estou de acordo com todas as normas da solicitação de propostas e seus anexos.		
Declaro que esta proposta foi elaborada de forma independente.		
Data e local.		
Assinatura do Representante Legal da Empresa		



Documento assinado eletronicamente por **Marcelo da Fonseca, Subsecretário(a)**, em 30/07/2021, às 13:34, conforme horário oficial de Brasília, com fundamento no art. 6º, § 1º, do [Decreto nº 47.222, de 26 de julho de 2017](#).



A autenticidade deste documento pode ser conferida no site http://sei.mg.gov.br/sei/controlador_externo.php?acao=documento_conferir&id_orgao_acesso_externo=0, informando o código verificador **32930712** e o código CRC **CE4695A4**.

Referência: Processo nº 1370.01.0019671/2021-34

SEI nº 32930712



GOVERNO DO ESTADO DE MINAS GERAIS

Secretaria de Estado de Meio Ambiente e Desenvolvimento
Sustentável

Diretoria de Compras e Contratos

Anexo nº III- SUGESTÃO DE MODELO DE DECLARAÇÕES/SEMAD/DICOC/2021

PROCESSO Nº 1370.01.0019671/2021-34

ANEXO III - SUGESTÕES DE MODELOS DE DECLARAÇÕES

(PAPEL TIMBRADO DA EMPRESA)

DECLARAÇÃO DE MENORES

A _____, CNPJ nº. _____, com sede à _____, declara, sob as penas da lei, a inexistência de trabalho noturno, perigoso ou insalubre por menores de 18 (dezoito) anos ou a realização de qualquer trabalho por menores de 16 (dezesesseis) anos, salvo menor, a partir dos 14 anos, na condição de aprendiz, nos termos do artigo 7º, inciso XXXIII, da Constituição Federal.

Data e local.

Assinatura do Representante Legal da Empresa

(PAPEL TIMBRADO DA EMPRESA)

DECLARAÇÃO DE CUMPRIMENTO DO PARÁGRAFO ÚNICO DO ART. 13 DE DECRETO ESTADUAL Nº 47.437, de 2018

A _____, CNPJ nº. _____, com sede à _____, declara, sob as penas da lei, que cumpre todos os requisitos legais para sua categorização como _____, estando no rol descrito no item 5.3 deste edital, não havendo quaisquer impedimentos que a impeça de usufruir do tratamento favorecido diferenciado estabelecido nos arts. 42 a 49 da Lei Complementar nº 123, de 2006, e Decreto Estadual nº 47.437, de 2018.

Data e local.

Assinatura do Representante Legal da Empresa

(PAPEL TIMBRADO DA EMPRESA)

DECLARAÇÃO DE CIÊNCIA DAS CONDIÇÕES DO EDITAL E SEUS ANEXOS

A _____, CNPJ nº. _____, com sede à _____, declara, sob as penas da lei, que está ciente das condições contidas neste edital e seus anexos.

Data e local.

Assinatura do Representante Legal da Empresa

(PAPEL TIMBRADO DA EMPRESA)

DECLARAÇÃO DE AUSÊNCIA DE TRABALHO DEGRADANTE OU FORÇADO

A _____, CNPJ nº. _____, com sede à _____, declara, sob as penas da lei, que não possui, em sua cadeia produtiva, empregados executando trabalho degradante ou forçado, observado o disposto nos incisos III e IV do artigo 1º e no inciso III do artigo 5º da Constituição Federal.

Data e local.

Assinatura do Representante Legal da Empresa



Documento assinado eletronicamente por **Marcelo da Fonseca, Subsecretário(a)**, em 30/07/2021, às 13:34, conforme horário oficial de Brasília, com fundamento no art. 6º, § 1º, do [Decreto nº 47.222, de 26 de julho de 2017](#).



A autenticidade deste documento pode ser conferida no site http://sei.mg.gov.br/sei/controlador_externo.php?acao=documento_conferir&id_orgao_acesso_externo=0, informando o código verificador **32930839** e o código CRC **OFFE46A4**.



GOVERNO DO ESTADO DE MINAS GERAIS

Secretaria de Estado de Meio Ambiente e Desenvolvimento Sustentável

Diretoria de Compras e Contratos

Anexo nº IV - MINUTA DA AUTORIZAÇÃO DE FORNECIMENTO/SEMAD/DICOC/2021

PROCESSO Nº 1370.01.0019671/2021-34

ANEXO IV - MINUTA DA AUTORIZAÇÃO DE FORNECIMENTO

Autorização de Fornecimento: _____

Processo: _____ Procedimento de Contratação: _____

Órgão ou entidade: _____

CNPJ: _____

Unidade de Compra: _____

Dados do empenho

Nº e ano do empenho	Data do empenho	Unid. Contábil/executora	Unid. Orçamentária	Nº do contrato ou instrumento equivalente

Elemento-Item de despesa: _____

Fornecedor: CNPJ: _____

Razão Social: _____

Endereço: _____ (endereço completo)

Telefones: _____

Banco: Nº Banco _____ - Nome do Banco _____

Agência: _____

Conta Corrente: _____

Unidade de Pedido: _____

Endereço de Entrega: _____

Item de material: _____

Especificação: _____

Demais informações necessárias para contratação: _____

Unid. aquisição / fornecimento	Frequência De Entrega	Qtd.	Valor unitário (R\$)	Valor Total (R\$)

Valor Total da Autorização de Fornecimento: R\$ _____ (Valor total por extenso)

SENHOR FORNECEDOR, não emitir cobrança bancária. Os nossos pagamentos são efetuados através de ordem de pagamento direto para sua conta corrente.

CONDIÇÕES GERAIS

As notas fiscais deverão ser emitidas em nome de:

Nome: _____

CNPJ: _____

Telefones: _____ ou _____

Endereço: _____ (endereço completo)

Observações:

Belo Horizonte, _____ de _____ de _____

Aprovação do Emitente

Assinatura do Fornecedor

Data: ____/____/____



Documento assinado eletronicamente por **Marcelo da Fonseca**, **Subsecretário(a)**, em 30/07/2021, às 13:34, conforme horário oficial de



Brasília, com fundamento no art. 6º, § 1º, do [Decreto nº 47.222, de 26 de julho de 2017](#).



A autenticidade deste documento pode ser conferida no site http://sei.mg.gov.br/sei/controlador_externo.php?acao=documento_conferir&id_orgao_acesso_externo=0, informando o código verificador **32930878** e o código CRC **C3F3FA16**.

Referência: Processo nº 1370.01.0019671/2021-34

SEI nº 32930878



GOVERNO DO ESTADO DE MINAS GERAIS

**Secretaria de Estado de Meio Ambiente e Desenvolvimento
Sustentável**

Diretoria de Compras e Contratos

Anexo nº V - AVALIAÇÃO DE FORNECEDORES/SEMAD/DICOC/2021

PROCESSO Nº 1370.01.0019671/2021-34

ANEXO V - AVALIAÇÃO DE FORNECEDORES

1. DA AVALIAÇÃO DE DESEMPENHO DO FORNECEDOR

A CONTRATADA estará sujeita à avaliação de seu desempenho na execução do objeto quanto aos critérios de prazo, quantidade, qualidade e documentação, nos termos da Resolução SEPLAG nº 13/2014.

1.1. Critério Prazo

O critério Prazo avalia o cumprimento das datas previamente definidas na autorização de fornecimento e respectivos agendamentos para a entrega do(s) objeto(s) e possui a pontuação assim distribuída, de acordo com o desempenho da CONTRATADA:

- a) 30 (trinta) pontos, se a entrega for realizada na data agendada e conforme prazo previsto na autorização de fornecimento;
- b) 28 (vinte e oito) pontos, se a entrega for realizada em desacordo com a data agendada, mas ainda conforme prazo previsto na autorização de fornecimento;
- c) 22 (vinte e dois) pontos, se a entrega for realizada com atraso de até 15 (quinze) dias, contados a partir do término do prazo previsto na autorização de fornecimento;
- d) 10 (dez) pontos, se a entrega for realizada com atraso de 16 (dezesesseis) a 30 (trinta) dias, contados a partir do término do prazo previsto na autorização de fornecimento; ou
- e) 0 (zero) ponto, se a entrega for realizada com atraso superior a 30 (trinta) dias, contados a partir do término do prazo previsto na autorização de fornecimento.

I- Na hipótese de reagendamento da data da entrega por solicitação da CONTRATADA, esta será pontuada com a totalidade dos pontos, caso o reagendamento ocorra antes da data anteriormente agendada e a entrega seja realizada:

- a) conforme nova data agendada; e
- b) dentro do prazo limite previsto na autorização de fornecimento.

II - Na hipótese do não cumprimento da data agendada e/ou o prazo limite previsto na autorização de fornecimento, por caso fortuito ou força maior, a CONTRATADA poderá apresentar justificativa para o atraso na entrega, que será analisada pelo responsável pelo recebimento, podendo ser aceita ou não.

III - Na hipótese de a justificativa mencionada no inciso anterior ser aceita pelo responsável pelo recebimento, a CONTRATADA será pontuada com a totalidade dos pontos.

IV - O reagendamento da entrega após o prazo máximo de entrega definido na autorização de fornecimento não afasta a sujeição da CONTRATADA à aplicação de multa sobre o valor considerado em atraso e, conforme o caso, a outras sanções estabelecidas na Lei e neste instrumento.

V - Em caso de irregularidade não sanada pela CONTRATADA, a CONTRATANTE reduzirá a termo os fatos ocorridos para aplicação de sanções.

1.2. Critério Quantidade

O critério Quantidade avalia o cumprimento da entrega do(s) objeto(s) relativamente à quantidade definida na autorização de fornecimento e possui a pontuação assim distribuída de acordo com o desempenho da CONTRATADA:

- a) 30 (trinta) pontos, se a quantidade recebida for igual à quantidade solicitada;
- b) 28 (vinte e oito) pontos, se a quantidade recebida for maior que a quantidade solicitada;
- c) 22 (vinte e dois) pontos, se a quantidade recebida for maior ou igual a 75% (setenta e cinco por cento) e menor que 100% (cem por cento) da quantidade solicitada;
- d) 10 (dez) pontos, se a quantidade recebida for maior ou igual a 50% (cinquenta por cento) e menor que 75% (setenta e cinco por cento) da quantidade solicitada; ou
- e) 0 (zero) ponto, se a quantidade recebida for inferior a 50% (cinquenta por cento) da quantidade solicitada.

I - A CONTRATADA é obrigada a entregar o quantitativo total solicitado, devendo ser aceito quantitativo menor apenas em hipóteses excepcionais, devidamente justificadas e em função do atendimento ao interesse público.

II - A aceitação de quantitativo menor que o estabelecido em autorização de fornecimento não afasta a sujeição da CONTRATADA à aplicação de sanções estabelecidas na Lei e neste instrumento.

III - Se houver recusa do recebimento em virtude de desconformidade entre o quantitativo de materiais entregues e a quantidade estabelecida na Autorização de Fornecimento (AF), essa será registrada em eventual entrega posterior, referente à mesma autorização de fornecimento, na qual o fornecedor terá prejuízo em sua nota.

IV - Na hipótese do não cumprimento do quantitativo previsto na autorização de fornecimento, por caso fortuito ou força maior, a CONTRATADA poderá apresentar justificativa para o atraso na entrega, que será analisada pelo responsável pelo recebimento, podendo ser aceita ou não.

V - Na hipótese de a justificativa mencionada no inciso anterior ser aceita pelo responsável pelo recebimento, a CONTRATADA será pontuada com a totalidade dos pontos.

1.3. Critério Qualidade

O critério Qualidade avalia o cumprimento da entrega do(s) objeto(s) relativamente às exigências de especificação técnica, e possui a pontuação assim

distribuída de acordo com o desempenho da CONTRATADA:

- a) 30 (trinta) pontos, se a qualidade for aprovada;
- b) 22,5 (vinte e dois vírgula cinco) pontos, se a qualidade for aprovada com ressalva de baixa criticidade; ou
- c) 10 (dez) pontos, se a qualidade for aprovada com ressalva de alta criticidade.
- d) 0 (zero) pontos, se houver desconformidade total entre os materiais recebidos e a especificação técnica exigida.

I - As ressalvas referidas nas alíneas “b” e “c” deste subitem 1.3 não deverão comprometer a qualidade exigida nem a utilidade do material.

II - Se houver recusa do recebimento em virtude de desconformidade entre os materiais recebidos e a especificação técnica exigida, esta será registrada em eventual entrega posterior, referente à mesma autorização de fornecimento.

III - Na hipótese do inciso anterior, a CONTRATADA receberá a pontuação 0 (zero) nesse critério.

O critério Qualidade avalia o cumprimento da entrega do(s) objeto(s) relativamente às exigências de especificação técnica e embalagem de material, aos quais serão atribuídas pontos de acordo com o desempenho da CONTRATADA.

I - O subcritério “Embalagem” avalia as condições da embalagem do material e possui a pontuação assim distribuída de acordo com o desempenho da CONTRATADA:

- a) 10 (dez) pontos, se a embalagem for aprovada; ou
- b) 5 (cinco) pontos, se a embalagem for aprovada com ressalva.

II - Se houver recusa do recebimento em virtude de embalagem inadequada do material, esta será registrada em eventual entrega posterior, referente à mesma autorização de fornecimento.

III - Na hipótese do inciso anterior, a CONTRATADA receberá a pontuação 0 (zero) no subcritério “Embalagem”.

IV - O subcritério “Especificação técnica” avalia a conformidade entre os materiais recebidos e a especificação técnica exigida, possui a pontuação assim distribuída de acordo com o desempenho da CONTRATADA:

- a) 20 (vinte) pontos, se a qualidade for aprovada;
- b) 15 (quinze) pontos, se a qualidade for aprovada com ressalva de baixa criticidade; ou
- c) 6,6 (seis vírgula seis) pontos, se a qualidade for aprovada com ressalva de alta criticidade.

V - Se houver recusa do recebimento em virtude de desconformidade entre os materiais recebidos e a especificação técnica exigida, esta será registrada em eventual entrega posterior, referente à mesma autorização de fornecimento.

VI - Na hipótese do inciso anterior, a CONTRATADA receberá a pontuação 0 (zero) no subcritério “Especificação técnica”.

VII - A ressalva referida na alínea “b” do inciso I e nas alíneas “b” e “c” do inciso IV deste subitem 1.3 não deverão comprometer a qualidade exigida nem a utilidade do material.

1.4. Critério Documentação

O critério Documentação avalia o cumprimento da entrega do(s) objeto(s) relativamente à regularidade da Nota Fiscal, e possui a pontuação assim distribuída de acordo com o desempenho da CONTRATADA:

- a) 10 (dez) pontos, se a Nota Fiscal tiver a sua validade atestada;
- b) 0 (zero) ponto, se a Nota Fiscal apresentar irregularidade(s) que impeçam o ateste de sua validade.

I - Para atestar a validade da Nota Fiscal, deverá ser verificada a conformidade dos seguintes itens:

- a) Dados do órgão/entidade que realizou a compra;
- b) Valores unitários e totais;
- c) Descrição do produto em conformidade com o item de material solicitado e com o material entregue;
- d) Quantidade constante na nota em conformidade com a quantidade solicitada;
- e) Inexistência de rasuras; e
- f) Outros elementos solicitados pelo órgão ou entidade no instrumento convocatório.

O critério Documentação avalia o cumprimento da entrega do(s) objeto(s) relativamente à regularidade da Nota Fiscal e dos documentos adicionais apresentados, aos quais serão atribuídas pontos de acordo com o desempenho da CONTRATADA.

I - O subcritério “Nota Fiscal” avalia a regularidade da Nota Fiscal e possui a pontuação assim distribuída de acordo com o desempenho da CONTRATADA:

- a) 5 (cinco) pontos, se a Nota Fiscal tiver a sua validade atestada;
- b) 0 (zero) ponto, se a Nota Fiscal apresentar irregularidade(s) que impeça(m) o ateste de sua validade.

II - Para atestar a validade da Nota Fiscal, deverá ser verificada a conformidade dos seguintes itens:

- a) Dados do órgão/entidade que realizou a compra;
- b) Valores unitários e totais;
- c) Descrição do produto em conformidade com o item de material solicitado e com o material entregue;
- d) Quantidade constante na nota em conformidade com a quantidade solicitada;
- e) Inexistência de rasuras; e
- f) Outros elementos solicitados pelo órgão ou entidade no instrumento convocatório.

III - O subcritério “Documentos Adicionais” avalia a regularidade e conformidade dos documentos específicos relativos ao material(is) entregue(s) com a legislação aplicável e possui a pontuação assim distribuída de acordo com o desempenho da CONTRATADA:

- a) 5 (cinco) pontos, se a documentação adicional estiver em conformidade com a legislação aplicável ao objeto; ou

b) 0 (zero) ponto, se a documentação adicional apresentar inconformidades.

2. DO INDICADOR DE DESEMPENHO DO FORNECEDOR

Os registros de desempenho da CONTRATADA conforme os critérios do item 1 deste Anexo, serão a base para o cálculo do seu respectivo indicador de desempenho.

I - O indicador de desempenho da CONTRATADA poderá ser apresentado nas seguintes formas:

a) Indicador de Desempenho do Fornecedor por Entrega (IDF-E): será calculado para um determinado item da autorização de fornecimento, a partir da soma das pontuações atribuídas em cada critério de avaliação;

b) Indicador de Desempenho do Fornecedor por Autorização de Fornecimento (IDF-AF): será calculado a partir da média aritmética simples dos IDF-E, no âmbito de uma mesma autorização de fornecimento;

c) Indicador de Desempenho do Fornecedor por Contratação (IDF-C): será calculado a partir da média aritmética simples dos IDF-AF, no âmbito desta contratação.

3. DAS AÇÕES QUE PODERÃO SER TOMADAS EM RELAÇÃO AO DESEMPENHO DA CONTRATADA

I - Conforme resultado obtido no Indicador de Desempenho do Fornecedor por Contratação (IDF-C), a CONTRATADA obterá os seguintes conceitos:

a) "A", se o seu aproveitamento for maior que 90% (noventa por cento);

b) "B", se o seu aproveitamento for maior que 70% (setenta por cento) e menor ou igual a 90% (noventa por cento); ou

c) "C", se o seu aproveitamento for menor ou igual a 70% (setenta por cento).

II - A CONTRATANTE poderá adotar as seguintes ações, conforme o conceito obtido pela CONTRATADA no Indicador de Desempenho do Fornecedor por Contratação (IDF-C), nos termos do inciso anterior:

a) Conceito "A": avaliar a possibilidade de gerar atestado de capacidade técnica;

b) Conceito "B": notificar a CONTRATADA para correção da(s) falta(s) e/ou realizar reuniões com a CONTRATADA para analisar as causas do baixo desempenho, bem como solicitar que a CONTRATADA elabore proposta de plano de ação corretivo para validação da CONTRATANTE; e

c) Conceito "C": além das medidas previstas no conceito "B", avaliar a possibilidade de abertura de processo administrativo punitivo para aplicação das sanções dispostas nos anexos do Edital.

III - A CONTRATANTE poderá adotar as ações previstas na alínea "b" do inciso anterior caso a CONTRATADA obtenha pontuação igual ou abaixo de 90% (noventa por cento) em 1 (uma) avaliação referente ao índice de desempenho do fornecedor por entrega (IDF-E).

IV - A CONTRATANTE poderá adotar as ações previstas na alínea "c" do inciso II deste item 3 caso a CONTRATADA obtenha pontuação igual ou abaixo de 90% (noventa por cento) em 2 (duas) avaliações, consecutivas ou não, referentes ao índice de desempenho do fornecedor por entrega (IDF-E).

V - O disposto neste Anexo não exclui a notificação ou a aplicação de sanções administrativas à CONTRATADA nas hipóteses previstas na Lei Federal nº

8.666/1993, Lei Federal nº 10.520/2002, Lei Estadual nº 13.994/2001, Lei Estadual nº 14.167/2002 e Decreto Estadual nº 45.902/2012, bem como as dispostas nos anexos do Edital.



Documento assinado eletronicamente por **Marcelo da Fonseca, Subsecretário(a)**, em 30/07/2021, às 13:34, conforme horário oficial de Brasília, com fundamento no art. 6º, § 1º, do [Decreto nº 47.222, de 26 de julho de 2017](#).



A autenticidade deste documento pode ser conferida no site http://sei.mg.gov.br/sei/controlador_externo.php?acao=documento_conferir&id_orgao_acesso_externo=0, informando o código verificador **32930917** e o código CRC **CC7768A3**.

Referência: Processo nº 1370.01.0019671/2021-34

SEI nº 32930917



GOVERNO DO ESTADO DE MINAS GERAIS

Secretaria de Estado de Meio Ambiente e Desenvolvimento Sustentável

Diretoria de Compras e Contratos

Anexo nº VI - RECIBO DE AMOSTRA/SEMAD/DICOC/2021

PROCESSO Nº 1370.01.0019671/2021-34

RECIBO DA AMOSTRA					
Nº do Processo:			Nº do Pregão:		
Empresa:			CNPJ:		
Endereço:					
Telefone:			Email:		
Nº Lote	nº Do item	Quantidade	Descrição	Marca/Modelo	nº Serie
Assinatura do responsável pela entrega da amostra (nome legível)					Data:
Assinatura do responsável pelo recebimento da amostra					Data:
OBS: A empresa deverá enviar via e-mail licitacao.semad@meioambiente.mg.gov.br o recibo para o pregoeiro e equipe devidamente preenchido e assinado para compor o processo licitatório, comprovando assim a entrega(s) amostra(s).					



Documento assinado eletronicamente por **Marcelo da Fonseca, Subsecretário(a)**, em 30/07/2021, às 13:34, conforme horário oficial de Brasília, com fundamento no art. 6º, § 1º, do [Decreto nº 47.222, de 26 de julho de 2017](#).



A autenticidade deste documento pode ser conferida no site http://sei.mg.gov.br/sei/controlador_externo.php?acao=documento_conferir&id_orgao_acesso_externo=0, informando o código verificador **32942723** e o código CRC **4EE63900**.

Referência: Processo nº 1370.01.0019671/2021-34

SEI nº 32942723